京城日報
朝刊
朝刊四頁
●本紙定價 一部 金六錢 一箇月 金一圓廿錢 郵税一箇月金十五錢 外國送り郵税共 一箇月 金四圓
廣告掲載料 五號十五字詰 一行金一圓五十錢 場所指定料（一行毎に）金二十錢以上增
編輯兼發行人 [illegible] 印刷人 [illegible]
發行所 京城府太平通一丁目 京城日報社

タイ國政府移轉準備
チ內相、重大發表

【バンコツク七日同盟】濠洲兵五萬をマレー、泰國境に集結侵入の準備なれりと英國側が放送したことは泰國政府に深刻な影響を與へチヤベン內相は六日の當地記者團との會見において『非常事態に備へ政府はバンコツクから某所に移るべく目下首都引揚げを準備中である』旨の重大發表を行つた、なほ鐵道省では六日全從業員に對し非常時に備へよとの命令を發した

泰陸軍、突如南下

【バンコツク特電】【六日發】確實な方面からの情報によれば泰國陸軍部隊は數日前より突如南下を開始し南部泰一帶に續々配備されつゝありといはれる、而してその數は同方面としては空前の多きに達してゐるが、英領マレーとの國境には未だ配置されない模樣である、なほこれ等の部隊には東部國境より移動したものが尠くないといはれ、かゝる泰國軍隊の移動は最近イギリスのマレー方面における軍隊がすでに泰國進駐の態勢を完備したとのルーター報道が行はれた直後であり、而も泰國內においても中立政策に對する再檢討を必要とするとの輿論が擡頭しつゝある折柄、泰國の動向を暗示するものとして極めて注目される

比陸軍に重大宣言
マニラ市民には强制撤退下命か

【マニラ七日同盟】マツカーサー米極東軍司令官は七日マニラより空路バギオに到着、同地で開催される比島緊急會議に出席、比島が直面する重大情勢に關しケソン大統領と重要協議を遂げる豫定である、しかして右協議後の廿四時間以內に比島陸軍に對し重大宣言が發せられる模樣である

【マニラ七日同盟】比島政府は六日夜重要任務に從事せざるマニラ市民にして田舍に家を有するものは出來るだけ速かに歸省すべしとの勸告を發した、今回の措置は自發的引揚げ勸告であるが、政府は恐らく近く政府監督下に指定區域への强制撤退を命ずるものと見られる

香港に總動員發令

【ニューヨーク七日同盟至急報】AP香港電によれば香港において總動員が發令されたと

全世界の視線は太平洋に
日米交渉無氣味な停頓

【ワシントン六日同盟】ルーズヴエルト大統領の問合せに對する回答手交以來事態は表面平靜化してゐるが、双方の立場を幾分とも接近せしめたといふ現れも見せずに六日一日が過ぎた、恐らく七日も日米交渉に關してはこれといふ動きもなく過ぎるであらう、この間去月二十六日日本側に手交したハル長官の文書に對する日本の回答も到着しさらに會談の機會があらうと見られてゐるが、それが何時になるかも判明せず日米交渉の本筋は停頓狀態をつゞけてゐる感がある、六日のハル長官と記者團との會見においては日米關係に對する質問が出たが、ハル長官は殆ど沈默を守つた『日本の回答によつて緊張狀態が緩和されたとは思はないか』との問に對しても『これまでと變つた感じを持たぬ』といふ答辯を行つたに止まつた、米國の態度は、これを煎じつめれば、何れとも言質を與へない狀態にあるといへるであらう、新聞紙は一般市民にマニラその他危險區域から撤退を命ずるといふマニラ電、シンガポール軍の傳へる同方面の緊張狀態など相當大きく報じてゐる、他方英國のフインランドなどに對する宣戰布告は多少の注意を喚起してゐるものゝ全歐洲戰局に關しては小波紋に過ぎず、大西洋は眠りつゞき米船の擊沈事件なども殆どないため鳴りを潛めてゐるので、視線は再び太平洋に向けられつゝあるわけである

邦人卅名
新嘉坡に殘留

【シンガポール六日同盟】マレー政廳當局は今後英國人以外の者は特別の許可なくしてマレーよりの出國を禁止する旨六日發表した、從つて榮國丸で日本に引揚げる豫定になつてゐた篠崎東日特派員および鮫手同盟特派員を含む邦人二十名はシンガポールに殘留するほかないと見られるに至つた

日米交渉最後段階へ
暗雲太平洋を蔽ふ
米の原則論、蓋し痴人の白晝夢

上から野村大使・來栖大使・ルーズヴェルト大統領・ハル長官

【東京電話】わが來栖大使の渡米、去月十七日より世界注視のうちに開始された日米交渉は十二月第一週末で恰度三週を經過した、この間八次にわたる正式會談を重ねたにもかゝはらず帝國の希望が日とともに薄らぐかの觀を呈してゐるのは、平和的解決を望んでやまない帝國としては甚だ遺憾とするところである、交渉自體がいよ〳〵楽觀を許さざる段階に入つたことは十二月一日以降の次の如き交渉推移を點綴するならば一目瞭然であらう

一日（第六次會談）野村、來栖、ハル三者鼎坐して一時間五分にわたり交渉開始以來の懸案につき討議したが、會談終了後ルーズヴエルト大統領はスターク海軍作戰部長、ウエルズ國務次官、ホプキンス武器貸與局長官と相ついで凝議し、一方ハリフアツクス駐米英大使はル大統領とウエルズ次官を訪問協議し、ハリフアツクス大使は去月廿九、卅の兩日にわたつてハル國務長官と屢次にわたつて會談を遂げてゐるが、交渉がクライマツクスに達するにつれて英米がその連絡の緊密に如何に完璧を期してゐるかを如實に物語るものである

二日（第七次會談）野村、來栖兩大使は米國側の要請により卅五分間に亘つてウエルズ次官と會談したが、同次官はル大統領の指令に基き東亞の事態に關するある種の照會をわが方に發した、會談後ル大統領はスチムソン陸軍、ノツクス海軍兩長官、ウエルズ次官などと協議を重ねた

三日（ハル長官の聲明發表）ハル長官は記者團に對し『太平洋問題の一般的解決は依然として先週（廿六日）米國側より日本側に手交した文書の內容を日本が受諾するか、否かにかゝつてゐる』と揚言して日本の一方的讓歩を要求するが如き言辭を弄し、しかのみならず日米交渉の經緯を暴露、內外に對し米國の立場を正當なりと主張した

四日（兩院領袖と協議）ル大統領はウオールズ、レーバン上下兩院議長はじめマコーマツク、ヒル、ブルーム、ジヨージなど兩院領袖を招致して交渉が重大化せる場合に對する諒解を求めた

五日（第八次會談）野村、來栖兩大使はハル長官と約廿五分間にわたつて會見し、去る二日の對日照會に對し帝國の回答を送り東亞新事態に對する帝國の毅然たる立場を闡明した、白堊館ではル大統領、ハル長官の間に重要協議がつゞけられた、以上の推移が示す如く日米交渉は今や米國が

一、去月廿六日發した對日文書

一、本月二日に發した對日照會

の二案件をめぐつてますます深刻化するに至つたが、米國の態度は（二）につき滿足なる回答に接し得なければ日米國交調整の一般的問題を包藏する（一）については討議を進むる能はずとなすものゝ如くである、しかもその（一）たるや滿洲事變以來一變せる東亞の新情勢にことさらに目を蔽うた架空的原則を固持するものであるとすれば、もはや論議の餘地なしといふも過言ではないであらう、日米國交調整に對する帝國の誠意は進んで來栖大使をワシントンに派遣した一事をもつてしても贅言を要せざるところであらう、日米和戰の關頭に立たされた米國首腦部はこの際蔣介石の泣訴によつて對日態度を硬化するが如き愚を一擲し更に何らかの强硬により帝國の政策をして滿洲事變以前のそれに後退せしめ得べしとの痴人の白晝夢より覺醒すべきであらう、太平洋を蔽ふ暗雲一掃の要諦は實にこの一事に盡きるものと斷ぜられよう

週間外交展望

ABCDの狂的戰備

日米交渉の進展を阻む重大なる要因の一つは西南太平洋において急にピツチをあげたABCD陣營の狂的戰備である、去月末より本月にはいるや俄かに對日包圍態度は次の如く露骨に開始された

一、去月廿八日英ビルマ總督はビルマ國防隊の指揮權を掌握する旨の布告を公布しビルマ全軍を指揮することゝなつた、同日全マレー英蘭印軍および英空軍一部に待機命令が發せられ翌廿九日には印度人大分遣隊がラングーンに上陸した旨シンガポール英當局より發表された

一、今月一日英蘭印總督は全蘭印軍に動員令を下し全豫備兵の召集を行ひ一方全マレーに非常事態の宣言が發せられシンガポールの全海軍豫備兵、マレーの全空軍豫備兵に動員令が發せられた

一、今月二日三萬五千トンの英新銳主力艦プリンス・オヴ・ウエールズ號はシンガポールに入港した、同艦は從來の支那艦隊を包含し主力艦巡洋艦など數十隻よりなる極東艦隊の旗艦であつて海軍參謀次長より新に司令長官に任命されたトーマス・フイリツプス少將が搭乘しいよいよシンガポールを中心とする英國の極東牙城を誇ることゝなつた、ABCD陣營の軍隊、艦隊のあわただしい動きの外に基地建設も着々進められ既に南太平洋においてはパルミラ、フイジイ、クリスマス、サモアなどの空軍基地が米國の手によつて完成、或は建設中といはれ北太平洋においても米陸軍はアラスカのフエアバンクスおよびアンカレージに混成空軍部隊を駐屯せしめてゐるほかメトラカシヤ・ヤクタート、ノームに新基地を建設中、またアリユーシヤン群島に百十ケ所の飛行基地を設置してダツチハーバーの外廓防備陣を固めつゝありと報ぜられてゐる、ワシントンよりの外電は米國ニユージーランド間に軍事的諒解が成立し濠洲ニユージーランドは米國に空軍基地と給油施設を供與することとなりその代償として米國は將來起るべき非常事態に對應するため兩自治領と協議するとの保障を與へたと傳へられてゐるが、これは前述の南太平洋の基地强化と符節を合するものであつて帝國としては日米交渉の推移と睨み合せてこの方面の動向にも不斷の監視を怠らず、進んで不敗の態勢を確立しておくことこそ刻下の緊要事であらう

トルコ、依然洞ヶ峠
コーカサス作戰の峠までは
中立政策不變の觀測

【イスタンブル六日同盟】米國がトルコに武器貸與法を適用し一億弗の援助をなす旨の報道は非常な反響を呼び起し近東ではこれが成行につき非常な關心をもつて注目せられてゐるが、少くともコーカサス作戰の結果が判明するまではトルコの中立は不變であらうと消息筋では左の如く觀測してゐる

米國政府の今回の措置は最近トルコに對し最早軍需品を送り得なくなつた英國の提案により獨トルコ通商協定に對抗してトルコを英米陣營に引入れるための手段をとつたものである、これはまたドイツがブルガリヤ、トルコ間の鐵道の破壞および黑海における輸送の困難のためトルコに對し物資を送り得ないといふ實情にある點を狙つて打つた手と思はれる、とにかく今トルコ一億ドル援助といふ米國の打つた手はトルコをしてその態度をいづれかに決定せしめることになるであらうが、トルコはコーカサス作戰が進捗しその峠が見えるまでは中立を保持するであらう、しかしながらこれによつてアンカラにおける外交戰が一段と激化することは必至であり、この問題に對するパペン駐トルコ獨大使の態度は各方面の注目の的となるであらう

リチ芬大統領
斷乎、決意を披瀝

【ヘルシンキ六日同盟】フインランド政府は英國の最後通牒を一蹴して英國と戰爭狀態に入つたが、リチ芬大統領は六日の獨立記念演說においてフインランド軍が赤軍九個師團を包圍しムルマンスク鐵道の最重要停車場たるカルフメキを占領したと發表すると同時に英米ソ聯に對し斷乎たる決意を披瀝した

米海軍、芬商船を保護抑留

【ワシントン六日同盟】英政府は六日フインランド、ハンガリー、ルーマニヤ三國と戰爭狀態にある旨發表したが、これに呼應する如く米海軍省は當日沿岸警備隊に對し米國にある總計六隻のフインランド商船を保護抑留するやう發令した

モスコー攻防戰
刻々熾烈の度を加ふ

【ニューヨーク六日同盟】モスコー攻防戰は各方面の通信に窺ひ得る如く刻々熾烈の度を加へ、モスコー陷落の危機はいよ〳〵激化するに至つたが、昨今の戰況は獨ソ双方の主張が甚だしく齟齬してゐるので眞相は判然しない、すなはち

一、クイビシエフ側報によれば赤軍はモジヤイスク、ヴオロコラムスクの二要衝で獨軍の强力なる攻擊を粉碎したと報じてゐる

一、ドイツ側報道によれば獨軍はツーラより北進し數ケ所においてツーラ、モスコー街道を遮斷、さらにツーラ、クルスク間の五都市を占領したといはれる

一、これに對しソ聯側はカリーニン戰線で成功を收めた旨主張してゐる

一、イタリー放送は砲一千門を有する獨軍百五十萬、戰車八千台がモスコーめざして猛進中と報じてゐるが、英軍事消息筋情報はモスコーが直接の危機に晒されてゐることは未だ確認されないとしてゐる

獨空軍、赤都を猛爆

【ベルリン六日同盟】ドイツ軍司令部發表＝一、獨軍は六日東部戰線各地において戰鬪を繼續した

一、ドネツ盆地において獨軍に向け出た赤軍は獨軍の抵抗に遭ひ多大の損害を蒙つて敗退した

一、レニングラード周邊の陣地を突破せんと試みた赤軍は獨軍のため阻止された

一、獨空軍は五日ヴオログダにおいて列車數本に直擊彈を命中せしめるとともにモスコーにおいても軍需工場などを爆擊した

一、獨潛水艦は五日英商船五隻合計二萬五千五百トンを擊沈した

一、獨爆擊機隊は五日夜英本土南西部の港灣施設を爆擊した

重ねて宣言
英蘭共同戰線誇示

【メルボルン六日同盟】太平洋情勢の緊迫化に伴ひ濠洲は過般來戰備の强化に狂奔してゐるが六日重ねて英蘭兩國との共同戰線の宣言を行つた、同國政府は右宣言の實際の運用に就ては何も明かにしなかつたが政府當局筋の言によれば共同戰線に關する手筈は完備し濠洲は蘭印背後の防衛を行ふこととなつたといはれる

エルサレム太守 ム首相と會見

【ローマ七日同盟】さきにイギリス官憲の嚴重な監視の眼を逃れてパレスチナから空路イタリーに亡命したエルサレム太守は七日ローマにおいてムツソリーニ伊首相と長時間にわたり重要會談を遂げた、會談の內容は明かでないが、兩者はエルサレム將來の問題に關し隔意なき意見の交換を遂げたと觀られる

英爆擊機編隊 シンガポール着

【シンガポール六日同盟】當局はマレー英空軍にブリストル・ビユーフオート双發爆擊機の編隊が六日シドニーよりシンガポールに到着した旨公表した

天津租界の人心動搖

【天津六日同盟】日米間の危局に伴ひ天津租界方面にはデマが亂れ飛び人心は動搖してゐるが、イギリス租界工部局では六日午前十時參事會長ターナー氏をして日本總領事を訪問せしめ不逞分子の策動を防止するとともに場合によつては自ら租界を隔離するの擧に出るかも知れぬと申入れた、租界當局ではこれと同時に工部局警察隊の門を閉すほかフランス租界の警察の手入れをするなど極度に狼狽の色を示してゐる

休暇中の陸海軍に歸還命令

【シンガポール六日同盟】トマス英領マレー總督は六日休暇中の陸海軍全員に對し歸還命令を發し戰時所屬部隊または所屬艦に歸るやう命じた、これによりシンガポールの臨戰準備は事實上完了した譯であるが、當局では右措置は事態の急激な變化を意味するものではないと語つてゐる

ピブン首相決意を語る

【バンコツク六日同盟】ピブン泰國首相は五日バンコツク・クロニクル記者との會見において泰國の中立態度を言明するとともに一旦緩急ある場合は戰爭をも辭せぬと次の如く述べた

泰國は外國の侵略を蒙つた場合には最後まで戰ふであらう、泰國は英國とは友好和親條約を締結してをり、日本とは不可侵條約を結んでゐる、もしこれら條約にして一片の反古でない限り、泰國は外部からの侵略からは絕對安全と思惟される、さらにこれら諸國はその好意において泰國の中立尊重を表明してゐる、泰國は如何なる國をもその敵とは考へてゐないが戰爭に對する準備をしておくことは大切である、もし、戰爭を餘儀なくされるに至れば、泰は最後まで戰はなければならぬ、泰國が現在外國と軍事的秘密協定を結んでゐるとの流說があるがわれ〳〵は敵といふものは全然持つてをらず、なんら軍事的秘密協定を結ぶ必要はないと言明した

英、戰爭狀態の存在を宣言

【ロンドン六日同盟】英政府當局はさきにフインランド、ルーマニヤ、ハンガリー三國に對して提出した最後通牒を三國が拒絕した爲め六日午前零時以後三國との間に戰爭狀態の存在してゐる旨六日發表した

英米派を彈壓
アルゼンチン政府 米の陰謀に反抗

【ブエノスアイレス六日同盟】六日チリー外務省筋から得た不確實情報によれば米洲諸國は近くペルー首府リマ乃至アルゼンチン首府ブエノスアイレスに會議を開くと傳へられてゐるが、右に就てアルゼンチン官邊では一切言明を避けてゐるが、グンデイアンチリー外相が米洲共同防衛および戰爭を避けるためには今日ほど斯る會議の必要なことはないといつてゐるのを見てもチリー政府が主動者であることは確實である、五日夜からルドアルゼンチン駐剳チリー大使は長時間に亘りジアスアルゼンチン外相と會談したが、舞台裏にアメリカのあるとはいふまでもなく、あらゆる機會に米國の觸手を躱さんとするアルゼンチンを繫ぎ止めこれを共同防衛の一環たらしめ、更に會議でのつぴきならぬ羽目に陷らしめんとするのではないかとさへいはれてゐる、一方アルゼンチン國內各州では輿論の選擧が行はれつゝあり、現政府は英米系のアクシオン・アルヘンチナ派の全國的集會に大鐵槌を加へてこれを禁止し近く同派を解散する肚を決めたといはれ、現政府は英米が包圍政策で壓迫を加へれば加へるほど之に反抗する氣勢を示してゐる

ボリヴイヤにも米、武器貸與

【ワシントン六日同盟】米政府はボリヴイヤと武器貸與協定を締結した旨六日發表した、右內容は明かにされなかつたが消息筋によれば米國はボリヴイヤに對し總額約一千五百萬ドルを貸與することとなら う

カナダ政府 三國に對し宣戰布告

【オツタワ六日同盟】キングカナダ首相は六日カナダもフインランド、ハンガリー、ルーマニヤの三國に對し六日夜半を期し宣戰を布告した旨發表した

獨奇襲艦擊沈

【ロンドン六日同盟】英海軍省は六日英巡洋艦ドーセツトシヤー號（九、九七五トン）が南大西洋においてドイツの一奇襲艦（一千トン級）を擊沈した旨發表した

明年度一般豫算
あすの閣議で決定

【東京電話】政府は十七年度一般會計歲入歲出豫算を愈よ來る九日の定例閣議に附議決定すべき一切の準備を完了したが、一方十七年度追加豫算ならびに臨時軍事費豫算は引續き大藏省と關係當局との間に折衝中で來春早々それぞれ閣議で決定する筈であり、右をまつて明年度決戰豫算の全貌が明白となるわけである、明年度一般會計豫算の內容はもとより推知し得ないが事變勃發以來昭和十六年度に至る一般會計の本豫算の總額を見れば次の如く累年膨脹の一途を辿つてゐる

昭和十二年	廿八億一千三百萬圓
昭和十三年	廿八億六千七百萬圓
昭和十四年	卅六億九千四百萬圓
昭和十五年	五十八億二千一百萬圓
昭和十六年	六十八億六千三百萬圓

興亞へ、一億の火柱
政府、不退轉の決意を下達
戰時國民常會けふ第一日

【東京電話】一億の總意を上通する第一回中央協力會議はいよ〳〵けふ八日午前九時から大政翼贊會本部で開催される、太平洋の波濤高きこの時、戰局突破に當つて一億の總意を一堂に凝集して開催される戰時國民常會であり官も民も一億の火柱となつて進む一億前進誓ひの會である

政府も 今度の一億常會には非常な熱意を示し、東條首相をはじめ各閣僚も出席して國民に一億不退轉の決意を下達するが、特に第一日は東條首相兼陸相、東鄕外相、嶋田海相が現下の國際、國內情勢を率直に闡明するなど政府の本會議に寄せる激しい氣魄がひし〳〵と感ぜられる、地方、各界代表の二百八名から提出された議案は百四十四件、前回の二百廿一件に比し七十七件減少したとはいへいづれも湧き上る赤誠の雄叫びであり、職域突破を目指す一億總意の決意の現れである

會場に あてられた本部四階大講堂も七日午後準備萬端整つた、正面中央には大日章旗が掲げられ、その前に議長席、向つて右は本部側、左は政府側となつてをり議長席を中心にずらりと二百八名の議員席が扇形に居並び議長席には固定マイク、各テイブルには移動マイク十九、攝影機五が備へられ一億の叫びは片言隻句も聞き洩らすまじと待機してをり、また今回はじめて議場を飾る七龍の菊の花も議員席のテーブルの上に馥郁と香り一段と緊張の氣分を加へてゐる

かくて 午前十一時二十分最初の發言者來栖代表補田中氏の大東亞共榮圈確立の根本方策につき當局に勇敢な質疑方要望の件を皮切りに、火花飛び散る眞劍の論議が大議堂を壓して展開されるのだ

今泉翁が誓を朗讀
開會式に

【東京電話】第一回中央協力會議開會式にあたり今泉定助翁（各界）が會議員一同を代表して左の如く朗讀することに決定した

誓　我等は畏みて大御心を奉體し和衷協力以て大政翼贊の臣道を全うせんことを誓ひまつる

金聯理事に松重氏內定

朝金聯理事兼商部長山根謙氏の華北合作社事業總會副理事長就任にともなふ金聯理事の缺員についてはかねて人選中のところこのほど金聯京畿道支部長松重謙修氏に內定、十五日ごろ正式發令されるはず

金井前蒙古政府最高顧問
朝鮮經由東上

【安東電話】蒙古政府最高顧問を退任した金井章二氏は七日午後五時卅分安東驛通過『興亞』で朝鮮經由東上したが、車中氏を訪へば『大橋氏と事務の引繼ぎを終へるまでは何も語れぬ』と一切の言明を避けた

鰮工業化打合
片岡氏歸城談

【釜山電話】鐘紡京城支店長片岡勉氏は七日歸城したが問題の鰮工業について左の如く語つた

鰮のフイツシユミール工場設立について今度本社側關係者と最後の打合を行つた結果正式決定を見たので晴れば本府と交渉の上直に着工する豫定で、資本金は鰮羊毛が二百萬圓、鰮食料が二百萬圓で合計五百萬圓の會社である、鰮の食料化については先づ鰮の臭を取ることと殘留脂肪を少くするとで中本博士が研究を重ねた結果、殘留脂肪を六七%までに至つたから取敢ず粉末と固形双方に着手し漸次廣範圍の食料化を圖る計畫である、羊毛の方も年內までには製品を出す豫定である

劃期的な實費の保險 發賣
特長 1 保險料[illegible] 2 初年度より毎年拂戻付 3 滿期拂戻金全付
相互組織
千代田生命

ラヂウム治療器
胃・腸・肋膜
神經痛・婦人病
癌腫をさえもよく治療するラヂウムにて骨も肉も透射して直接病源を治癒させる
定價 二五円 四五円 九〇円 一五〇円（說明書送呈）
大阪市東區淡路町五丁目
日本ラヂウム鑛業所
電話北濱一七三番 一五四七番 振替大阪九〇九七番
一縣一店 代理店募集

博文館新刊書 東京市日本橋本町 振替東京二四〇番
木村莊十著 第二書
雲南守備兵 價二圓
第十二回直木賞受賞作品――英米の魔手と策謀の渦巻く雲南、こゝに展開された貧と富、侮悶と嫉惡、すべて矛盾の中に、ひしがれた民家の悲慘と勇氣と混亂を描きつゝ立ち上る若き民族の叫びと野性の美しさを描く。
成瀨一等兵曹 平出海軍大佐推薦 價一圓三十錢
畏くも特別恩賞に輝く一兵曹の勳し――一身を犧牲に潛水艦の危機を救ひ帝國海軍の華とうたはれた故成瀨一兵曹の英雄的記錄に、潛水艦に關する實狀調査と探究する乘組將兵の勞苦を織込んだ同胞の必讀書
本因坊秀哉全集 秀哉會編
本全集は明治・大正・昭和の三代に亘り棋壇に巨大なる足跡を殘して棋士の最高峰を極め惜しくも宿痾の爲急逝せる第二十一世名人本因坊秀哉師の打碁大集成である。
魚眼 芹澤光治良著
文藝愛好家に贈る豪華版!! 敏捷な魂の作家芹澤氏が時代の喘ぎの中に捨ぎない愛情をもつて、濁らかないのちの戀ひを求めつゝ精選した華麗な近作集・B六判函入三四四頁 價二・二〇 送一四
陸直次郎著 山岡鐵舟 B六判上製 價一・〇〇
山本周五郎著 夜明の辻 B六判上製 價一・〇〇
名作小說
新刊 博文館文庫
長谷川伸著 伊太八縞 價七十錢
大佛次郎著 大久保彥左衞門 價七十五錢
西藏探檢記 價五十錢
本山荻舟著 近世劍客傳 價七十五錢
眠れる英國 J・F・ネディ作 篠原武英譯 B六判上製 價一・五〇 送九
老獪なイギリスは何故ドイツにかくも脆くヨーロッパ大陸に於ける勢力を驅逐されてしまつたか? 又ドイツの勃興に對して何故イギリスは眠つてゐたか? 等を知る事は複雜微妙な國際情勢下にあつて我々國民にとつても最も重要なことで幾多の示唆を含んでゐる

運動全般雜誌 野球界 十二月號
社說★我國體育界の現段階
敢鬪の神宮野球總評
★早大輝く三連霸 ★海草王座を占據す 滿鐵軍に凱歌高し
野球淸談
★日本野球總觀戰記 昭和十六年總評 鈴木惣太郎
現代相撲論
春場所大相撲展望座談會
價壹圓 博文館發賣

待望の書愈發賣
世界名婦人傳 伊藤松雄著 高山道雄裝幀 定價一圓八十錢
遍路日記 荻原井泉水著
火線の母 陸軍報道部推薦
婦女界社發行

月曜産業

廣畦、廣播、溝作
自給肥料の改良増産が先決
本府農林局 庄田技師談

麥の管理

緊迫せる食糧事情に當處して麥の大増産を圖るべく本府農林局では増産五ケ年計畫を樹立し作付面積二十五萬町歩を擴張、五十六萬餘石の増收を確保せんと意氣込んでゐるが本年はその初年度に當り南鮮裏作を以つて三萬町歩、北鮮畑作によつて三萬町歩計六萬町歩の計畫作付面積の擴張を既に完了し餘裕綽々たるところを示してゐるがこれによる増收見込は六十萬石と豫定されてゐる、しかして初年度目標達成は今後の排水、土入、踏壓の周到なる管理如何にかゝつてゐる、この意味において本府農林局農務課庄田技師は左の如く語る

現下の緊迫せる國際情勢に鑑み先づ我が國食糧の充實安定を期することが刻下の急務である、而かもこれには來る六月迄に收穫の出來る麥の増産を圖るより外に途はない、皇國農民は今こそ日本國のために麥の増産を如何なる資材の制約條件の下にあつても絶對に計らなければならぬと思ふ、世に家

貧困 なるが故に吾が酷みし子を育て得ぬと云ふ親なき如く何人も麥を吾が子の如く愛育せんとする農民にして、金肥なきが故に栽培し難しと云ふものがあらうか、金肥が來なければ來ないほど麥を早く播いて麥の根を充分に發育せしめて冬季寒冷期に枯死せぬやうに備へなければならない

此の秋には西北鮮では水付方式の改良に依り約三百町、中南鮮では畓裏作で三萬町計約六萬町歩の麥作面積の増加を見たのであるが、あらゆる生産條件に恵まれない現狀にありながら播種期の如きも

例年 より約一週間早められた、たゞ昨今のやうに低温が急激に襲來すると特に注意を要するのは畓裏作の場合に於ける排水施設の完全と云ふことである南の方では今からでも遲くない不完全な箇所は大至急に排水溝の浚渫を勵行すべきである、凍害の起る前に植物の上に暴雪を覆ふことの効果あるは勿論であるが、これも大面積となつては經濟的に引合はない、結局整地、土入、踏壓、中耕等それぞれ地方々々に適應した方法で地表凍結迄に充分やつて置かねばならない、若し不幸にして凍害を蒙つた場合にはその程度は二月上旬頃になるとほゞ明かになるから

被害 の程度を見て追肥の準備をする又凍害が甚だしくて七割にも及ぶ場合は春播麥とする、さて春になり地表の凍結が融解した時の第一番に行ふべき手入は麥踏である、それは地表凍結が融解すると麥の根と土壤との間に空隙が生ずるから、能く踏し付けて置かなければ地表の毛細管現象が弱められるから地表凍結後の旱魃に罹るからである

麥踏を二、三回行ひ、麥が生長をはじめるにつれ中耕除草等の普通の手入を行ひ下肥の如きを施すのであるが、それから土入を二、三回是非行ひたい、この土入は忠南や慶北以外には未だ

徹底 して居ないが所謂改良麥作即ち廣畦、廣播、溝作りとしてこれに土入を行へばその効果は甚大なるものがある、從來の土寄せは土壤を麥の側面から根際に寄せ集めて麥の莖を畦の中央に集合せしむる傾向があるが土入は細齒で土壤を掘り取りこれを麥の上から根際に振り込むので全く麥株の各莖を持立生長せしむるのであるから各莖は日光を受け易く又株間に空氣が流通し易く、五、六月頃の風雨に倒伏といふ醜態から免れ得るのである

兎に角、國民の主要食糧たる夏作物の米と冬作物の麥は車の

兩輪 の如く互に輕重はない、相俟つて併進して進むべきであるが、我が朝鮮においては麥作は著るしく遲れて居り而も時局は急迫を告げ明年度は更に作付を増加せんとする情勢にあるから此の際官民一致協力して麥作に對し一大關心を持たれたい、麥作には先づ何より自給肥料の改良増産が先決問題であり、農村では今から冬期堆肥の製造に、都市は燃灰の配給を圖るべきで徒に火災豫防の點から堆肥を避けて穴を掘つて埋るなどは勿論ない話である

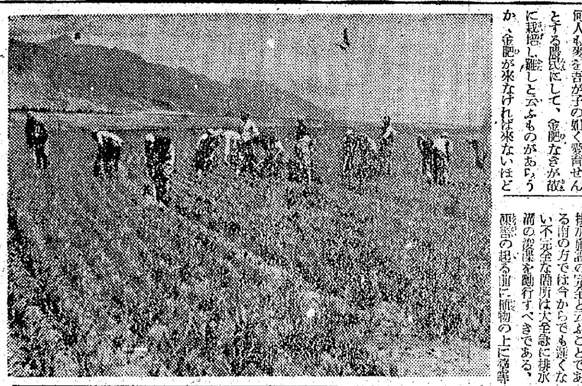
【寫眞＝春の中耕狀況】

優良種確保に 名稱登錄制

優良なる種子の生産をなす爲には種子の生産者に對する組織の改善を圖ると共に技術的施設研究の擴充を圖る必要がある

即ちこれがためには農林省農事試驗場に於て品種育成の基礎的研究を行ひ、その育成に當り、育成品種は特定の地方の農事試驗場に移して、その地域內の自然的狀態と經濟的要素とに對する適否試驗を行ひ、適當と認めたものを原種としてその必要種子量を生産し、これを一般の地方農事試驗場又は他の適當なる機關の經營する採種圃に移して採種増殖するやうにする

しかも採種増殖を行ふには地方の系統農會及び府設の採種組合或は新たに設置せしめた採種組合をして官廳の指導監督下に採種せしめる樣にする、斯る意味において今回從來の種苗業者の加入による大日本種子協會の設立を見たことは喜ぶべきことである、次に種子の改善普及を圖る上に必要と思はれる技術的方面に付き述べて見よう

一、國家的施設としての種苗試驗場の設置
二、種子の檢査を實行すること
三、永年苦心研究の結果育成した新品種の名稱登錄制を設け、育種家の努力に酬いること
四、一般種子の需要者の知識の開發
五、原種は採種業者に於て共同的に育成すること
六、種子の完全なる貯藏所を設定すること

麥作増産年中行事

▲麥作追肥の指導三月中下旬▲堆肥製造督勵三月中下旬▲麥の病害防除藥劑配給三月下旬▲麥種子消毒並に肥料施用指導四月上中旬▲麥の肥培管理指導（土入、踏壓）四月中下旬▲麥病害防除指導並に麥作指導五月上中旬▲麥病蟲害防除督勵五月中下旬▲各級採種田收穫指導調査六月上中旬▲各級採種田麥種子檢査六月中下旬▲麥作收穫指導督勵六月中下旬▲部落採種田品評會審査六月中旬▲各級採種田生産種子調整指導六月下旬七月上旬▲麥病原料取締督勵七月中下旬▲各級採種田生産種子の檢査、收納及保管七月上中旬▲麥の種子消毒並に乾燥指導七月中旬▲麥作堆肥製造及増施督勵七月中旬▲促成堆肥製造指導八月上中旬▲種子交換斡旋指導八月上旬▲麥作原肥共同購入斡旋八月上旬▲冷水溫湯浸法用具配付八月上中旬▲小麥病害防除藥劑の配給八月中旬▲麥冷水溫湯浸法の普及指導八月上中旬▲種子交換實施督勵八月上中旬▲麥作堆肥製造督勵九月上旬▲冷水溫湯浸法の指導九月上中旬▲小麥種子藥劑消毒指導九月中下旬▲麥作原肥の配給九月中下旬▲農家保有種子の檢査九月中旬▲各級採種田種子の配給九月下旬▲麥の播種指導九月下旬▲麥作改良指導（廣畦、廣播、溝作、土入）九月下旬十月上中旬▲麥類播種期指導十月下旬▲麥作排水溝浚渫指導十一月中旬▲麥作原肥追肥の共同購入斡旋十一月▲麥作追肥配給十二月一月▲講習會開催十二月一月

惡條件を克服し 素晴らしい好成績
豐作の蔭に潜む苦心を探る

米穀増産計畫實施三年目に當る本年は二、六〇〇萬石の目標に向つて全鮮官公私の指導機關が總動員され、農家亦鼓舞軍の使命を双肩に荷負つて増米に懸命の努力を傾注したのであるが何分にも六月中旬以降、七月、八月、九月下旬迄の氣象狀況は半島としては曾てその例を見ない多雨寡照、日照少、低温に終始し、その爲北鮮地方は勿論西鮮地方と雖も高冷地帶においては冷害を蒙つた處が尠くなく、又全鮮的に數次に亘る風水害襲來のあり、畓の浸水、流失、埋沒による水稻減收を來した地方も相當多かつたのであるが第二回豫想收穫高二、四五〇萬石となり平年作を遙に突破して國民食糧に安全感を與ふるに至つたが、本年稻作期間の惡天候を克服し更に肥料難に農具、農藥等あらゆる生産資材の不足にも拘らず本年かゝる實績を擧げ得た顯著な要因は大體次の如きものである

（一）集合苗代の普遍を奬勵せる結果として、苗代面積の擴張の成功、種籾鹽水選、ホルマリン消毒等の徹底により健苗が育成されたこと
（二）田植綱、定規の目盛の改正の徹底により密植が勵行されたこと
（三）部落共同作業によつて早植が徹底したこと
（四）稻熱病及二化螟虫發生に對しては早期發見に努めて即時藥劑の撒布、誘蛾燈の點火誘殺が行はれた結果本年の異狀天候にも拘はらず殆ど穗首稻熱病、二化螟虫の被害を見なかつた
（五）本畓落水期の適正指導と適期刈取の徹底されたこと

等が力強く働いて今日の成果を擧げたものであるが、特に全北、全南、黃海、京畿の四ケ道における増米運動は活發を極めて本年の豫想をものともせず左表の通り本年増米目標を遙に

突破 之を平年作に比ぶれば優に一割以上の増産を示し得たものであつて國家食糧確保の見地よりして內地、台灣の本年米穀生産事情よりしてもひとり之等各道が米穀計畫生産に成功しつゝあるは洵に慶賀に堪へないと同時に增米運動の起くところを明示したものといふべきである

第二回豫想水稻増産狀況

	第二回豫想	本年増米目標に對し増過量	平年に比し増過量
全北	二、七七〇、九九三石	九九、六七五石	四〇六、九九五石
全南	三、〇〇五、〇四四	五八、三一〇	三九七、三二五
黃海	二、一九一、六五八	一三一、一八一	二七一、七六七
京畿	二、〇八八、八一九	五、四三〇	二六〇、一五六

農具の適正配給 共同施設を擴充
農具改良の第一歩

【全州】農具の如何が生産増强に多大の關係があることは勿論であるが全北道內各農家における農具の狀況は今日なほ元始的狀態に放任されてゐる寒心すべき現狀で生産と勞力の上に損失ばかりでなく農產物の集荷に支障を來してゐるので當局では部落生産擴充の先行條件として農具の適正配分、部落共同施設の擴充を圖るべく今度十二萬五千七百五十圓の國庫補助を得て指定部落六千の內先づ一千二百五十六部落に配給豫定、脫穀機二千三百二臺、叺織機一千八百二十七臺、繩機十三臺、唐箕一千八百九十八個、手箕五百四十二臺、天秤五百七十八個、その他生産に必要な共同施設を行ふべく準備中であつたがこれら總購入額は實に四十萬三千九百十二圓の巨額に達し全北の農具改良に第一歩を踏出し増産に拍車をかけることになつた

なほこの計畫とは別に道農會では多額の豫算を出して叺織機の獎勵をするため叺織機一萬二千本を購入し郡農會を通じて各農家に配布中である

全北の特技 副業玩具の盛況

【全州】布の人形玩具は全北の特産品として日本獨特の技能とされ東京、大阪、名古屋を中心として南米、歐洲に向けて輸出總額四千五百萬圓に達し注文に應じ切れぬ有樣で內地では一面としても頗る普及性ある有望な家內工業として推奬され朝鮮總督府としても鮮內婦人の家庭勞務を機能化してこれを滿洲、支那に向けて輸出の生産地たらしめんと計畫し斯界の權威者である日本國民玩具指導所主事村部治郎氏を招聘し、鮮內候補地を物色した結果、古阜郡北面が最も特性を有すると認定しこれが講習會を開催することになり九月十二日より十月五日まで一ケ月間として開講した所內地婦人の申込み七十五名（內地人二〇名鮮人二五名）に達し大盛況を呈したが製品は動物、人形などで將來は地場産の資料ワンパ、ワングル、木工、竹細工等にて加工し先づ朝鮮に普及し、之れを滿洲、支那方面にまで及ばさうといふ計畫である、全北では現在の受講者を指導者として道內各部落に普及せしめる事となつて居る

【寫眞＝玩具製作講習會狀況】

燻蒸に依る 穀象の防除
北海道農試發表

北海道農事試驗場では豫てより研究結果に基きこの程燻蒸による穀象防除法につき次の如く發表、一般關係業者の注意を喚起してゐる

即ち穀象防除の燻蒸劑使用に當つて、燻蒸すべき穀實量及び燻蒸時期の差異が殺蟲効果に如何なる影響を與へるかを知るため比較的高溫な夏季及び低温な秋季の二期に亘つて種々の割合の玄米量に付て同場で燻蒸を行つたものである、而して其の試驗成績に依れば夏季燻蒸にあつてはクロールピクリンは一〇〇〇立方尺に付一封度を用ふる場合穀實量が全容積の十分の三を占める程度迄は全死の結果を見たが、十分の六となる時は効果が著しく減じ、二硫化炭素は同程度の穀實量でも、五封度以上を使用しなければ充分な効を擧げることが出來ない、又秋季燻蒸は夏季燻蒸に比べて少しく効果が劣る程度で、藥量の増加に依つてこれを補ふことが出來るが、二硫化炭素は一〇封度以上を使用しても完全な効果を認めることが出來なかつた

以上の結果から穀象の燻蒸には二硫化炭素よりもクロールピクリンを使用するのが得策で、高溫の時期に七二時間燻蒸を行ふがよい

尚穀象の防除法としては前記の燻蒸法の外に次の如き事項に注意せねばならぬ

即ち倉庫內は常に乾燥冷涼に保つこと、又倉庫內は少くとも年に一回大掃除を行ひ、新米倉入前は殘つた古米を燻蒸するのが望ましい

産業顧問

古陶器の研究
【問】一、朝鮮古陶器研究についての書籍並に販賣店 二、現在鮮內においての陶磁器生産地（城津幸町賀川正治）
【答】一、無いと存じます 二、釜山府牧の島、麗水邑、京城等であります

家傳藥販賣手續き
【問】製造販賣許可濟の家傳藥を鮮內に取寄せて販賣する手續法を教へて下さい（咸興府曙町三ノ二長谷川涉）
【答】最寄の警察署へ直接問合されたし

蒟蒻粉の販賣先
【問】一、ペンキ製造用溶劑及乾燥劑の販賣店 二、油脂工業に關する書籍 三、蒟蒻粉の價格と販賣先（江原道束草港丸川英男）
【答】一、京城府黃金町四丁目沖永商店 二、左記へ直接御照會下さい、京城府本町一丁目大阪屋號 同丸善京城支店 三、京城府太平通二丁目鳥丸兒商會

鮮內陶磁器工場
【問】一、京城市內の和洋菓子商 二、菓子類は現在購入可能なりや否や 三、實績配給制度ありや否や（咸鏡線川內里驛前李丙宇）
【答】一、京城渭化堂永樂町二富岡商店初音町二、二、統制にはなつてゐないが品不足のため實績なき者は購入困難です

書籍會社の所在地
【問】一、日本書籍配給會社の所在地 二、右組合員外は書籍の取引は出來ませんか（平壤櫻町九六金田生）
【答】一、東京商工會議所へ直接御照會下さい 二、朝鮮書籍店組合で加入せなければ取引不能です

杞柳品質檢査方法
【問】杞柳品質檢査方法並に加工に關する參考書販賣店（東上産組安川）
【答】適當な物がありませんが、各工藝作物に關する農林局を御參照下さい

苹果の用藥品
【問】苹果の木に使用する藥のうち石炭、硫黃合劑の原料と硫黃合劑一斗をつくるため入る原料の分量を教へて下さい（三浦平山）
【答】生石灰六百匁、硫黃華一貫三百匁、水一斗

農業増産と小作制度（一）

朝鮮開拓株式會社 豊田橋藏

農業生産物の増産確保は現今の高度國防體制下に於ては特に忽諸に附することの出來ない重大事である故に農業生産物特に食糧作物の増産確保が朝野を擧げて叫ばれ國民總力の下に實踐せられて其の成績顯著なるを見るのであるしかしながら現狀を静觀するに尙々土地の改良或は耕種法の改善等により或は農民の勤勞と努力により將又指導者特に地主諸君の指導徹底によりて増産の實績を擧ぐる餘地大なるを認むるのである、茲に於て地主の農業報國精神に燃ゆる熱意の下に此の

指導の徹底化 を期するに就て自分は小作制度と結び付けて考察し私見を述べて世の識者の批判を仰ぎたいのである、小作料法は之を大別すれば定租制と打租制に分れて居るが此の打租制に就て世間色々と議論があり一部の識者間には農業増産を圖るには打租法を定租法に改むるが妥當なりと論ぜられるものもある一應御尤もであり將來は總べて定租制に進むべきであると思ふ打租制は肥料を始め農耕資金の貸付其の他小作料の分配等に地主の資金と手數を要すること甚大にて勢ひ經費が嵩み出來るならば一時も早く定租制に改め內地に於ける小作關係の如くに進みたいのは總べての

地主の一致 する希望であらう然しながら朝鮮の農業は始政以來三十餘年間に著しく改善され農民の農業に關する智識技能經濟力或は又勤勞精神等進歩の程度顯著なるも未だ現狀を以て滿足し得るの域に達せず若し地主の指導援助を離れば自立し能はざる小作農家多く却て生産減となるを憂ふるのである故に農業生産物の増産確保に邁進するには今暫く打租法を存續するのが妥當なりと確信するのである、以下之に關し節を分ち所見を述べて見たい

作業の合理化

農家の大多數は今尙舊慣に捉はれて時代に即する合法的の農法を斷行せんとする觀念に缺けてゐる傾向等は自分の作物であると云ふことを考へてゐるかを疑はるゝことがある、例へば播種植付にしろ肥料の施用にしろ灌漑排水にしろ或は除草稗拔きにしろ最後の收穫乾燥調製にしろ總べての作業管理において熱心に堪へざるものあるを思はしむるのである彼等は當局の督勵と地主の指導によつて今尙強ひられてゐる狀態である會社農場においては

多大の經費 を支出して多數の指導員を配置し作業の合理化に向つて積極的に指導督勵を加へその効果を擧げてゐることは當局の指導督勵に據るとも劣つて居ない小作制度が打租制なるが故に地主としても多大の犧牲を拂ひ積極的に指導が出來るのであつて所謂共存共榮の實を擧げて居るのであるが若しこれを定租に改むれば地主としても一定の小作料を得れば事足れりとする觀念になり勝ちであり又小作人としても定められたる小作料を納むる以上何も地主より八釜しく督勵せらるゝ必要がないといふ考へになり勝ちであることの點は過去において幾多の經驗があり例證すべきもの數多いのである斯くては

生産を増加 するどころか現狀を維持することすら困難であらう地主としても經營上採算を度外視することは出來ない若し打租を定租に改むれば勢ひ指導費を縮少するか時にはこれを廢止して單に小作料の徵收のみに陥るかも知れぬ率直にいへば増收すればその一部は地主の所得になるといふことにおいて經費をおしまず指導の任に當ることゝ思はる水利安全畓においては耕地整理灌漑排水等の土地改良肥料の増施耕種法の改善によつて更に増收を擧ぐべき餘地が大である今日肥料配給機構の一元化配給方法の重點主義が叫ばれてゐるのも斯かる安全畓において増收を圖らむとする一手段であつて増産確保の建前から

至當の意見 と思はる端的に云へば打租なればこそ増産途上にある地帶においては年々改良工夫を加へて増收を圖り時局下食糧増産に奉公の一端が盡されるのである若しこれを定租制にすれば今日の小作農家の經濟力精神力智識技能を以て果して増産を圖るべき可能性ありや農村の實情を知るものは恐らく言下に難事と唱ふるであらう試みに畓地帶における田作物の改良増産實績を見よ多年に亘り當局において絶大なる指導督勵を加へられたるに拘はらず其の實績畓作物の改良増收實績に伴はざるは其の因何に存するや地主の協力薄かりしによるふこと大なりしと思料さる地主の力にも際限あり又經營の組織と指導の準備等により農作物全般に亘りての指導督勵容易ならず只管主作物たる水稻の増收を圖り先ず以て之により小作農家の

生活を安定

せしむることに汲々たりし時代においては勢ひ田作物の改良に手を着けることが出來なかつたのであつて敢て等閑に附したのでない多年の努力により漸く畓作の實績も或る段階に達したるを以て愈々農業の多角的經營に基いて田作改良に手を下さむと欲した時恰も農地令の發布を見るに至りその計畫も頓挫して今日に至つたのである現に實行せられて居る田作契約の定租制を暫らく打租制に改め地主が過去において畓作に拂ひたると同様の犧牲を以て田作に經濟的援助をなし積極的に指導督勵を加へれば數年を出でずして田作物はその面目を一新するであらう租法の改定に對し食糧増産の建前より農地令の運用に考慮を拂はれむことを當局に要望するのである

經濟力を増强

近年農家の經濟力も高まつて昔日の比ではない朝鮮の言葉にある春窮といふことは殆んどなくなつた然しながら今尙その年の耕作資金に乏しきもの或は皆無のもの大多數を占めて居る金融組合事業が發展し殖産契を通し最下層小作農に至るまで農耕資金が融通されて居る限定かも知れぬが事實は聊か相違して物足りない感がする殊に近頃に於て資金關係かも知れぬが最下層への融資は減退したやうに思はる從て之等小作農に對しては地主の融資にまつ外はあるまい

地主の勘定

よりすれば單に土地を貸付するに止まれば至極簡單であり經濟的である然るに地主としては毎年多額の農事資金を貸付せなければならぬのは彼等小作農は現在のところ地主に頼らなければ簡單に資金を得る途がないためである地主は自己の利益のために貸付を行つて居るものでない總べては共存共榮の精神に基き農業生産増加確保のために犧牲を拂つて複雜なる貸付業務を營んで居るのである世間往々にして地主の貸付業務を普通一般の貸金業と同視するのは實に地主の立場を理解せぬからであつて甚だ遺憾に思ふのである貸付は相當に危險の伴ふものであつて金融業者が

零細な農家 に無擔保にて貸金するを避るのは回收を憂ふるからである地主としてもその選に洩れず若し小作契約が定租であり小作料徵收が地主の主たる仕事とすれば地主と小作人との連絡は圓滑を缺き一般金融業者と同様貸金の回收を懸念され勢ひ貸渋ることになる小作契約が打租制なればこそ作物の取入れに双方立會しその際小作料と共に貸金の回收が出來て大なる危險が伴はないから貸付を行ふのである現在の打租制を定租制に改むとせば地主としては現在と同樣に貸付をなすは

必然的難事

となるであらう然りとすれば小作農家の受くる打撃は甚大となり自然農業生産の増産は望まれ難くなり場合に依つては生産の低減を招くであらうこの點より見ても今暫く打租制は定租に優る租法であると認めるのである

結核に 直達療法 ダイレクト
菌の撲滅と抗病力の喚起とによつて結核の惨害を撲滅す
【藥局】 五十二錠 一圓
文獻・解説書 新聞名記入申込ノ事
發賣元 東京・京橋・木挽町 明治薬品研究所

日本一の アサヒコンロ
燃料半減 火力强大 御家庭必需品
並製品 塗製品
釜山府大橋通一ノ一〇 旭工業商會

月やく
滯り御心配の方
お困りのお方はサワリなく安全にヨクキク評判の藥があります お手紙下さい
ヒミツにお屆け申上ます
豐橋市八町 中尾本家

紳士用 スウェーター
更生糸乍ら厚手で温く室內着、スポーツ着に着易い前割釦付。
黑霜降 六・八五 駱・四九
京城府本町二 丸善
MARUZEN

ビクター歌劇團
絢爛たる唄と踊りの交錯
精鋭メムハー若劇公演
東寶若劇

8日ヨリ
獨乙トビス超特作
一人息子
エミール・ヤンニングス アンゼラ・ザローカー 主演
名畫再び登場
松竹大船特作 小津安二郎監督 飯田蝶子・日守新一 笠智衆・坪內美子
黑鯨亭
大陸劇場

頭腦過勞者の必携藥！ノーシン

十一日ヨリ
京城寶塚劇場
壓倒的絶讃を浴びた日本一の少女バンド
ミアン・ショウ
二の替り新番組
近日來演エノケン一座

城寶
滿員御禮
吉本興業專屬
川田義雄とミルクブラザース
一世を風靡せる浪曲節の元祖川田義雄とミルク・ブラザース！
話題の花を全京城の街々に咲かせた今一度パツと來ないかな絶好のチヤンス！
十日限り
同時上映 別離傷心

國力戰進劇
參軍ボーイ

實演と映畫
全日本ハーモニカ選手權保持者
ハーモニカの曲吹・森本盛太郎
唄とタップ・ベビー節ちやん
歌謠曲・月映子
流行歌・牧伸子
司會と漫談・桂美郎
新興京都超特作
亞細亞の娘
逢初夢子・河津清三郎 新田實・藤井貢
料金特ニ普通
樂劇團
九日ヨリ公演 京劇

遅しく起上つた 深夜の"貯蓄常會"

有終の美を收めた永樂町會

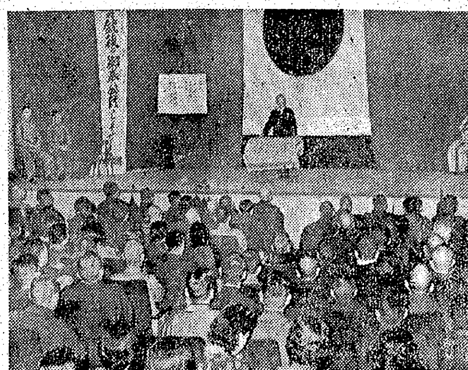

一億銃後が"前線の勇士は安んじて銃執れよ"と貯蓄報國を續けてゐるのに、半島に課せられた六億貯蓄目標は十二月になつても豫定額に遙か遠く、然もそのうち二億六千萬圓を背負はされた京城府民の貯蓄は餘りにも恥しいと、歳末近い掉尾の愛國班常會の終つたあと、七日午後十時から府內永樂町一丁目聯盟では東横中央劇場で町民大會を開いて六億貯蓄への突撃譜を高らかに奏でた【寫眞＝東横中央劇場の町民大會】

紀元二千六百一年最後の總決算をする愛國班常會を開くに當つて永樂町一丁目聯盟では京城っ子が僅か一億六千萬圓の貯蓄目標を突破出來なくては顏にかゝはると佐藤理事長、成瀬常任相談役、五人の區長等が相談した結果、町內の人人の過去の貯蓄はそのまゝとして新に二百十七世帯で四萬圓の貯蓄を成し遂げようといふことになり諸般の準備が成つて七日夜更けの町民大會開催となつた

大會は先づ定刻十時町內五區十七班から約二百名の出席者をもつて、國民儀禮から始まり町聯盟理事長佐藤小五郎氏が、いかにして聖戰遂行のために六億貯蓄の達成が不可缺のものであるかを力說してのち常任相談役の成瀬竹松氏が永樂町一丁目町民が新たに四萬圓の貯蓄を成し遂げなければ京城府民として肩身が狹いから……と今後いま迄の各自貯蓄額を除外に入れず町內二百十七戸で五百圓づつ二百七十口の積立貯蓄をすることを提議、二、三質疑應答があつたが、お國の爲ならと、朝鮮國民貯蓄組合令によつて六億目標に總掛りしようと左記のやうな宣言を行つて十一時すぎ解散したが、府內百三十一町聯盟に率先して永樂町一丁目聯盟が起ち上つたことは本年最後の愛國班が有終の美を飾るものとして他の町聯盟へ幾多の示唆をなげかけるものである

【宣言】現下決戰體制下の重大時局に鑑み半島における六億貯蓄の重大性を認識しこれが實踐に努力するは最大急務なりと信ず、然るに本年度貯蓄の實績は甚だ優良ならざるを遺憾とし、吾人は百萬府民に率先し以て茲に朝鮮國民貯蓄組合令に基き永樂町一丁目國民貯蓄組合を組織し愛國班の協力を求め積極的強化擴充に努め官民一致二千四百萬の大衆と共に聖戰完遂に邁進せんことを期す　永樂町一丁目町民大會

"さて何を斬る?"

大野知事に感謝の滿鐵刀

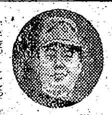

【寫眞＝滿鐵刀を贈られた大野知事】

【羅南電話】咸北鐵北地方勤務者一同から大野知事に感謝の滿鐵刀一吉田羅南鐵道事務所長、鐵道局長は五日道廳に大野知事を訪問、北鮮鐵務全從業員を代表して感謝の意を表し滿鐵刀一振を贈つた、この滿鐵刀は滿洲の沙河鎭製鐵所で鍛へた新刀でなかなかの名刀であるが贈呈を受けた當の大野知事は謹んで本府に對して一應服務規律上の承認手續をとつた上、正式に受納することになつた、さてこの名刀で何を斬らうか

滿洲建設の勤勞奉仕隊

明年の人員決る

【東京電話】わが興亞國策の完遂の一環として滿洲建設の鍬をふるふ明年度勤勞奉仕隊の人員は食糧增產と農業開拓の緊密化が戰時下の重要課題となつてゐる折から注目されてゐるが文部省では先般來拓務農林兩省をはじめ關係方面と折衝を行つた結果現下の國際情勢の緊迫に對處して相當の勞務動員が豫想されてゐるので明年度においては一般青年の派遣員數を本年の一萬人を一擧に約二千八百名に減少として特設農場班を強化擴充してこれに配屬させることに決定した各府縣では選拔方法に愼重を期するため學校當局に大日本青少年團と緊密に聯絡、優秀なる隊員と指導能力ある幹部に重點を置き選出することになる模樣である

物は豐富だが

運搬人に惱む京城府民

石炭、木炭は勿論お米にお砂糖……世界中の交戰國に較べて一番豐富にあるのは内地でなくて半島だ、だが消費都市の頭痛、頭痛——京城の各家庭では理髮拔きに迫る寒波に負けて"それ石炭、木炭がない"と騒々しくわめく、物がないのではない、運搬機關が、物の融通さに輪をかけて牛車も馬車も勞働過剩の有樣だ、一週間か十日がかりでやつと牛車か馬車を獲得すると彼等はそれを好いことにして運動賃を滅茶苦茶に出し"やれ奥行きが深過ぎる、牛馬がはいらない"の口實をもうけて主婦連の財布を傷め附け、運搬賃の外にハッタリ料をせしめて行く、これが最近の京城府民の惱みの種だ、京畿道警察部では語る

『そんな馬鹿なことはない、家庭の婦人が弱いからだ、そんな時は營業者と運搬人の名前を聞いて最寄の交番か警察にどしどし報告して下さい、事實が判明すれば業者も運搬人も嚴重處分する方針である……』

日★曜★奇★襲

今日の奇襲部隊は朝鮮鐵道會社副社長になつて三日目の……いや正確にいへば未だそうでないかも知れない……清水幸次氏と呼ぶより通りに"鮮鐵の清水"といつたはうがぴつたり來る前改良課長を神宮參道橫の新居に移轉寸前に奇襲して早速捕捉に成功した

三寒の朝、端然と坐して松と南天とかきつばたか、一人花を活けてゐる清水さんである、そこからは嚴しさがむしろ温いものと變して漂うて流れて來る、この數年にして鮮鐵の投下資本を倍加させた大改良事業の主宰者、この人の和服姿から受けるものでもある"やあ、たうとう突然させて貰つたよ"と最後の日の官服姿のあの活潑ぶりを吹いて鐵官の擬態をしてゐた時と所が移り變つても貫かれてる性格は、いつも衣を着ない、裸身の日本刀そのまゝの人間清水である、備へざる備へか、"名"が發して凝る熱とでも云へば近づいた線じどなるのだ、大正五年、一投手として鐵道に入り全鮮線の成鏡線の建設に挺身獅つたこの人ではあるが

語る入清水幸次氏

南京虫ご闘ふ二十六年

鮮鐵土地改良育ての親

『あの頃は辛かつた』とは一言もいはぬ『急ぐくといふので正月早々測量に飛び出して行つたもんだ、雪が三尺以上もあつてね、杭を打つといふより雪に杭を差けて來たといつた方が早い、溶けた頃行くと杭が行方不明で困つたよ、何故急ぐのか少しも解らなかつたが、命令だ、急がねばならないんだといふわけさ、今でこそ地下足袋があるが、わらじにゲートル巻きだ、大學出だなんていつて少しも可愛がつてくれなかつた』

『今の若いものは……』とはいはぬ『現場は特に建設方面は今も昔も同じさ』と鍛へられた實践家らしい思い出りを前面に押し出させる『江崎（現建設課長）が鎭津にゐて、僕が船で行くと寄れくときかないんだ、江崎も寂しかつたのだらう、年は廿八九、大正九年前後、清津出張所勤務時代だな、京城、元山が丸一日、翌朝船が出ると次の朝城津、こゝで一泊、午後出帆して翌夕方に淸津へ入港と五日位かかる、岩壁なんて酒落れたものは出來ない、解で乘り降りする、それでも立神丸といふのが優秀船でそれに乘つて行つたものだ』

南京虫が相手をしながら獣道が通らないので絕望の底にあつた西湖津も、この現設計に變更されると浮び上つたんだ、北鮮だけは全く一變した』

語られる回想は鮮鐵發展史の主に相應しい開拓者の言葉である、南門驛行の切符を握り東京から辭もない京城への旅愁にひたつて廿六年、南京虫の相手をしながら闘つた跡は今何處、近代北鮮の陰に不屈の精神が燃えたことを知ればよい、給仕であつた男を技術屋の世界では偉大動地の如き高等官に仕上げたり、後進を推したりした例にみる樣にじばくと切つて行く、學歴とか資格とかを支配させず、たゞ實力、人材本位に活かすべきを活かした人事は清水さんでしか出來ないものであらう、"骨董の解らない兄"は廿年も上で"親父みたいなもの"という清水澄博士を敬遠する、醉らざる名門の香りは彼自身の中から自然に立つて來るものである、どこか俳諧味がある稍さんの雅俗に似てゐる所がある水原、全州、南原、曖州、佛國寺の各驛が今半島地方色に活きたあの美しい驛舍を持つてゐることも清水さんのお蔭なのだ、水原、全州等は李朝様式なのだが、慶州は奈良に通つた新羅様式であつた、佛國寺驛の白木材と共にあの華麗な強い原色はみられず、たゞ白の白一色である新羅様式について調査はしたが、あれでいいかどうか決定的なものはない』といふつぶやきに現れてゐる良心さと種々苦心がひそんでゐる、"鐵道の如き先驅的事こそ最も文化價値を尊重しなければ……その政治的役割を完全に果したものとはいへまい"これは清水さんの最も靜な言葉の一つであつた

汪主席に"餅"

佐賀の"ヨイコドモ"から

【佐賀電話】これはよい子供たちが純眞な童心を傾き込めた餅を汪主席に贈り孫文廟、孔子廟にも納めて日華親善に力を致さうといふ珍らしいニュース——佐賀市内國民學校々長會では盟邦國民政府の健全な成長を心から念願する銃後な兒童たちの銃後を國府當局に應へる方法として同市內五千餘名の男女兒童たちの手になる眞心の餅を汪主席に贈りなほ孫文、孔子など中華聖賢の廟に供へ、聖戰に活躍する陸海軍最高指揮官にも贈呈すると六日の校長會で決定したこの餅は中華蕃米と佐賀糯蕃米を等分に搗き交せたもので汪主席に贈る分と兩廟に供へる分は華南當時汪氏の同志として活躍した現佐賀市居住中要職中肉、陸海軍最高指揮官に贈る分は直接全兒童の名を記して正月に間に合ふやうそれぞれ送り出させることになつた

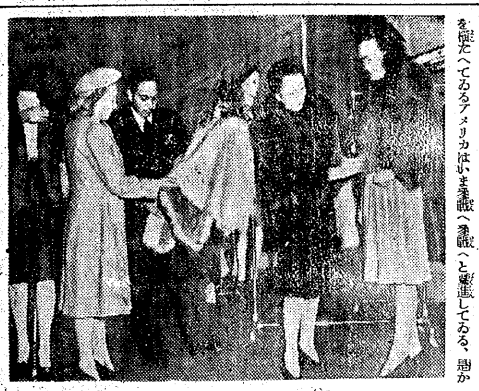

増税と闘ふ交戰國【中】

ルーズヴェルトとハル國務長官のコンビによつて太平洋の彼方に新大陸を樹てゝゐるアメリカはいま參戰へ參戰へと驀進してゐる、是か非か——そんなことは後世の史家が何とか適當に判斷してくれるだらう、なんていはぬばかりの無頓着さと陽氣さとで戰爭を大なるスポーツ視する

彼等の文化觀が

いま正に世紀の悲劇を醸しようとしてゐる、アメリカは正式にいつて交戰國ではない、いや正式にいへばこそ交戰國といへるのかも知れない、戰爭の恐ろしさと苦痛とを知らない彼等はたゞ無計劃に戰爭のスリルを望んでゐるかのやうだ、世界の注視を浴びたワシントンがいつ何時爆發するかの賭けでもやつてゐるに違ひない、だが殺と冒險と映畫とで明け暮れするアメリカにも今ひしくと戰爭前夜の苦悶の表情が漂ひ始めてゐるのだ、ドルの國アメリカも戰費の捻出には一通りや二通りでない遣り繰りに急がしい、何でもハツタリでこの世が片附くと思つてゐるのは粹なアメリカの喬兄と比雷雨を追ひかけ廻してゐる燈たちだけで、膨大な軍備計畫、軍需資金を早急に消化しようとあがいてゐる首腦部では御多分に漏れず戰費を公債と增稅とで賄ふのに汲々としてゐるのだ、ではアメリカの赤字財政とはどんなものか——一千

四苦八苦の弗の國

所得額の九割が税金

アメリカの巻

億ドルといふ彪大な國防計畫を樹立したドルの國アメリカは傑の強さにものいはせて遮二無二赤字財政をこづき廻し始めた、本年度アメリカの豫算は見れば大統領豫算教書で百七十四億八千六百萬ドルである、これだけでも少からぬ豫算である、然し戰爭氣構へのアメリカはこれでもか、これでもかといはぬばかりに

臨時豫算を追加

した、既に去る五月末のスミス豫算局長の發表によると一九四二年度（本年七月から來年六月まで）の豫算を二百廿一億六千九百萬ドルに膨脹せしめた、總歲入が九十四億二百萬ドルだから差引百廿七億六千七百萬ドルの赤字が計上されて來る、さてこの赤字をどう賄ふかである、このうち九十二億ドルの歲入補塡策は何とかケリがついたがそれにしても殘る卅五億ドル千七百萬ドルの補塡策を改めて研究しなければならない、結局もつとも手取り早い增稅である、三分の二を稅金で三分の一を公債に仰ぐことに決定發表した、何といつても國防費要求額は總額の半ばに近い百八億一千百萬ドルだ、ちようとやそつとではどうにもならない、增稅だ、增稅だといふので一九四〇年六月に成立した歲入法の改正による所得稅免稅點が早速適用された、獨身者は年收一千ドルであつたものが八百ドルに、既婚者は二千五百ドルが二千ドルにそれぞれ引下げられた、これ以外に今後五ヶ年間は所得稅の一割を特別國防稅として賦課されることになつてゐたがこんなことでは戰爭は出來ないとあつて本年七月の新年度から早速新稅法を用ひて膨脹する國防豫算とのバランスをとることになつた、これは所得が多くなるに從つて稅率によつて行き年收六十萬ドル以上の所得者にして國では所得稅七割五分、戰時稅一割、附加稅五分合計九割が稅金となつて國庫に收められる、英國の向ふを張つたわけでもあるまいが所得の九割を稅金にするところなどなかなか思ひきつたものではないか、この調子で行けば今後は如何に合法的な企業であつても

百萬長者は愚か

五十萬ドルの金持になることも出來なくなつたのがドルの國と威張るアメリカなのだ、百萬長者の夢を絕はれたアメリカ國民の悲觀ぶりはわれく日本人には豫想外の腦手らしいモーゲンソー財務長官は本年度の國民所得を一千億ドルとみて現行稅制によれば百卅四億ドルの稅收があると取らぬ狸の皮算用をやつてゐるが、若し戰爭となればこんな生優しいことではとても追つかず物凄い稅金が國民の肩に押しかぶさつて來るとだらう、試みに支那事變勃發直後のアメリカの所得と稅率とを見れば一九三七年の所得七百六十一億七千百萬ドルに對し稅金は六十一億四千九百萬ドル、どころか本年度は一千億ドルに對して百卅四億ドルになるであらうと豫想されてゐる、それでもアメリカは參戰街道を驀進しつゝあるのだ【寫眞＝増稅の嵐に驚いて毛皮を賣ひとむアメリカ婦人連】

『國民奉祝の時間』元旦午前九時

【東京電話】輝く皇紀二千六百二年を迎へるに當り大政翼贊會ではいよいよ決戰態勢の決意を新に國民奉祝の時間の實施を期して昭和十七年度の新年奉祝實施方法を左の如く決定した

一、元旦午前九時を『國民奉祝の時間』と定め吹奏、サイレン、鐘其の他適宜な方法で國民に知らせなほラジオも同時刻に國民奉祝の時間の放送を行ふ

二、各家庭では早朝氏神又は最寄の神社に參拜し『國民奉祝の時間』にはそれぞれ宮城を遙拜し萬歲三唱を行ふ

三、市區町村では市區町村民のため神社、各學校、公會堂など適當な場所で奉祝を行ふ

四、官公署、學校、銀行、會社、工場など各種團體では拜式または奉賀式を行ふ

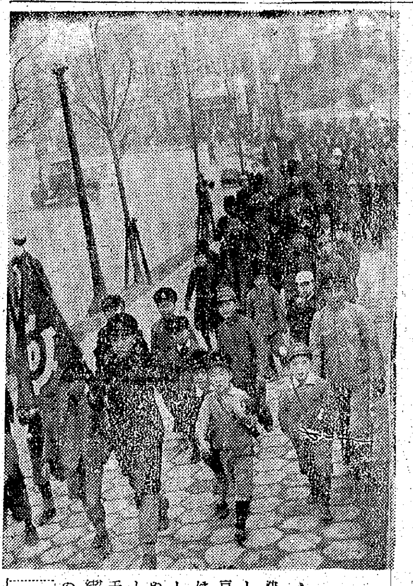

颯爽たり"健脚部隊"

『子供連れ健歩會』盛況

決戰下の京城府民が大家族を編隊して初冬の大地に強歩して鍛へる京城府主催の『子供づれ健歩會』は七日午前九時京城府廳前を出發して南山驛韓を中心に鐵脚一色でぬりつぶした——『歩けくへ』の過しき氣分を漲らせてこの朝參加者千五百名は萬歲をきつて府廳前に集結、八時四十分府主事北島爵商氏の司會で宮城遙拜、默禱、皇國臣民の誓詞を朗誦して國民儀禮を擧行、さあ一出發だ、歌聲と蹴脚に勝え立つ動人や學生、可愛い國民學校生が兩親の手をしつかり握りしめる親子部隊、お兄さんは妹さんの肩に腕をしつかと組みかけたほゝ笑ましい兄弟部隊ら、千五百參加人からなる力強い鐵步の行進は南大門へ向けて火蓋を切つた、精魂こめて一步々々と踏みしめる強步は集團の逞しさが冬の大地に溢して出發して十分、行進は早くも神宮大前にたどりつく

一同額いて敬虔な參拜を終つてコースは更に三坂通、龍中、龍山部隊前へ向けられ、南山裏の新大通りは鋭鋒とつゞく健脚の群隊に壓倒される、その意氣、その氣字は緊迫した時局をふつとばす集團攻略の足どりにも似てゐる

やがて若草驛前にとびこんだ一行は、かけ聲も勇しくラジオ體操に體と心を鍊つて奬忠壇にたどりついたときは午後一時、八粁突破の集團健步の報擧はこゝに大いなる收穫を擧げて解散した

【寫眞＝あーるけ、京城府廳主催の子供連れ強步會】

シンガポールはカーキ一色

マレー、泰の引揚邦人歸る

【大阪電話】險惡な英米側の策動で戰雲漂ふ世界注視の海外から七日午前九時大阪入港の便船で日航兒島バンコック支所長夫人スマ子さん（三二）愛娘ルリ子さん（三）三井鑛山技師矢部茂（四二）同物產楢崎八十二（六二）シンガポール貿易斡旋所吉岡恒（四七）三井シンガポール支店森村太郎（三二）氏ら六名が懷かしの故國に歸つて來た

楢崎八十二氏談

親日熱の盛んな泰國では一般國民は依然として東亞の盟主日本を信賴してゐます、日米會談には非常に注意を拂ひ各新聞とも連日トップニュースでこれを報道してゐます、情勢の緊迫化につれバンコック在住日本人同志の話合は非常に緊密になつて來、隣組なども作り非常の際に備へてゐます

吉岡、森村兩氏談

いよいよマレーは出國禁止をやりましたが、實に危機一髮といふところでした、シンガポールの街は濠洲兵と印度兵でカーキ一色に塗りつぶされてゐます、十月末から日本人に對しては給料の制限を行ひ二百ドルの給料のうち五十ドルは銀行に強制預金をさせ其も日本人への報復的手段だと騒いでゐます、土地の低いところで少し掘つても水が湧くために防空壕などは設けませんでした、半島の一部に防衞區域を設定し、日本人を締め出しましたが、この方面には日本人のゴム園があり泣くく英人に二束三文で委任經營をさせたといふ悲劇もありました

【寫眞＝向つて右より兒島さんと令孃ハリ子さん、楢崎氏、矢部氏＝福送】

明年には完成

滿洲建國十年史

【新京六日同盟】建國十周年記念事業として滿洲建國の世界史的意義を國民に認識させるとゝもに後世の史家への資料として企畫された『滿洲建國十年史』の編纂はさきに建國十年史編纂委員會を作田副長を會長として組織、資料蒐集を明春三月中に終へ六月には目標の運びとなつた、この十年史は大同元年三月一日の建國宣言に筆を起し十周年の明春三月一日まで滿洲國各階層の事業を記錄し日文版、滿文版の二種何れも總建篇、政治篇、經濟篇、文教篇に分れ四六倍版一千頁の豪華版で明年十二月末までに完成の豫定である

廿七部隊で『慰問演藝』

本社では朝鮮勞務の妓生選四十名からなる慰問演藝隊を組織、本社員の引率で七日午後一時朝鮮軍第廿七部隊を訪れ日曜休日の將兵を目慰の舞踊や唄で慰めた

同券番の花形安香紅さんの舞踊をはじめ金錦紅さん、金銀玉さん御自慢の日本歌謡などを將兵の胸底に注ぎ込み、同五時兵隊さんの歡聲と拍手に包まれながら演藝會の幕を閉ぢた

なほ同演藝隊は持ち寄つた煙草（みどり）一千個を兵隊さんに贈つた

消えた七萬圓

商銀大邱支店に怪事件

【大邱電話】六日午後六時半ごろ朝鮮商業銀行大邱支店の小使井出某君（三〇）が出納係からの命によつて現金七萬二千圓を自轉車に積んで朝鮮銀行支店に持つて行く途中紛失したと大邱署に屆け出た、同署では直ちに小使を取調べると共に

話題特急

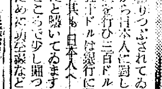

☆……總督府に新しく出來た防共課長がまるで居室住ひのやうな雜居ぶり、聞く時局柄辛抱しなさい……本館から廳下隔ひに第一別館に這入つて行くと

☆……先づ左側が局長室、あゝとは云はれぬ和洋折衷の室が"中々よ暗や"せ"の大騒ぎ…それでも下僚連の上司を思ひから陽當りのよい南側には保安、經濟、勞務の課長席が狹いながらも誕生

☆……他の課員の執務所などは、うつかり悪口でもいはうものなら間拔けに他の課へ聞えるといふ國境なしの有樣、そのため近頃は自分の課さへよければいいといつた無駄口がきけないやうになつたためか、事務上のこと以外に餘り無駄口がなくなつたとか、部屋貧しくて能率上るか…

中間高州氏夫人　第一銀行京城支店長中間高州氏夫人ゆきさんは病氣療養中のところ七日午前一時卅七分京城東四軒町八九の自宅で逝去、享年四十六、なほ葬儀は九日午後四時若草町西本願寺別院で執行

けふの天氣

京城地方　曇り小雨雪がありますが後にはよくなりませう

仁川地方　南の風後北西の風曇り小雨後曇り時々晴れ

体位向上　強力な榮養劑　ますらを　胃腸を丈夫に健康の增進　三百錠一、八〇　千錠五、四〇（甲子會各地藥局藥店に有り）　總代理店　大阪市道修町三　株式會社中西武商店　東京市室町二　神戸市南仲町

私のニキビ取つた話！
今まで眼んだり塗つたり色々な事をしても取れない私のニキビ、アブラ顔、ニキビ跡の腫れ、小穴、凹凹、面皰、雀斑が嘘の様にスツキリと取つたらどんなに良い氣持でせう。それは私の消炎療法研究の動機です。更に詳しくお困りの方は東京市豐島區長崎三丁目、目白天益研究所へハガキでお申込みあれば詳細の「家庭美顔法消炎療法」冊子を無代進呈します

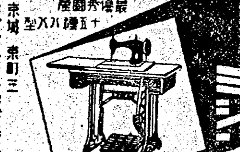
最優秀國產　ケイコーミシン　十五年ノ八八型　京城　京町三　東洋ミシン株式會社

乳の出入　可愛い赤ちゃんはぜひ母乳で育てませう。乳の出ない人少い人はハガキで大阪市西成區二日吾町へ大阪母乳相談所へ御相談なさい。お乳がよく出る詳細書進呈

花柳病專門　恒松醫院　府廳前大通横入　電光四〇〇二

ぜんそく　百日咳の方へ　無料で差上げます　お困りの方は色々と迷はず私共へ御相談下さい、私は驚嘆する鑑中十數年苦しんだぜんそくが高野長英先生の遺方薬で今日の如く健康体になりました、此藥は一時押への頓服ではなく永年の病苦を消散する藥です。百日咳にも大變よく効きます）ハガキでお知らせ下さい私の經驗した苦心談や自分で出來る生法を差上げます　廣島縣安佐郡龜山村　森本作市

高級胃腸藥　ヨキス　消化不良　病の原因の中では心勞から起る消化不良、數へられてゐます、過度明ヽ近頃心身過勞による消化不良には疲勞を除き、氣力を與へ榮養と根氣を增すヨキスをお奬め致します。……ヨキスは元氣の源泉なり……　定價　￥.50　1.00　3.00　東京・神田區鍛冶町三ノ一　株式會社巴商會化學部　電話神田二五八〇八　試藥進呈

色が良くて つきよい トモヱクレヨン　全鮮有名文具店ニアリ

内科　胃腸病　入院隨意　菅病院　京城府元町二丁目　電話龍山二六番

工員募集
一、求人者　京城府東大門外通町　朝鮮化學工業株式會社
一、作業ノ種類　原料藥ノ製造及之ニ附帶スル雜役
一、就業場　京城府清涼里
一、應募資格　滿十八歲ヨリ四十五歲迄ノ身體強健ナル內地在籍者ニ限ル
一、募集人員　多數
一、待遇　月收七十五圓程度
一、旅費　支給
一、詮衡方法　右御希望ノ向ハ京城、釜山、大邱、大田、光州、平壤、新義州ノ各職業紹介所ニ十二月十五日迄ニ申込ラレタシ
尚詳細ハ前記最寄ノ各職業紹介所ヘ照會ノコト
京城職業紹介所

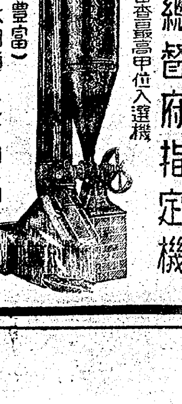
中村式　高級精米機　朝鮮總督府指定機　於農林省比較審查最高甲位入選機　京城府南大門通り五丁目一四（在庫豐富）　東山產業株式會社　裡里　木浦　奉天　天津

下痢便秘に實に良く効く　カトウ　下し毒苦
胃痛、腹痛ならすぐに効く　カトウ　コロダイン
皮膚病一切に特効のある　ハウトハウト液
伊勢四日市　加藤松壽堂

中間家御用達　株式會社　京城葬儀社　電話本局二・一五六七・四四三〇

妻ゆき儀永々病氣療養中の處養生不相叶本日午前一時三十七分自宅に於て歸幽致候茲に生前格別の御厚誼拜謝し御通知に代へ此段謹告仕候
追而葬儀は來る九日午後四時京城府若草町西本願寺別院に於て相營可申候
尚生花勝手御供物の儀は固く御辭退申上候
昭和十六年十二月七日　京城府東四軒町八九番地
夫　中間高州
男　同　高幸
女　同　高俊
同　ふすみ

護れ此の空此の國土　消防ポンプ一式　京城本町二　田中時計店商事部

おせんたくには洗劑アカネ

ピオカルク　コロイド性正燐酸カルシウム劑　產業戰士の結核豫防に！　產業戰士に有り勝ちな過勞は、激しい騷音、不純な空氣、日光の不足、食餌の不均衡等と相俟ち、血液酸毒症の傾向を來す結果、人体細胞の機能は衰へ、結核に對する抵抗力を失ふ。ピオカルクは酸毒症に對する優秀なる抑制作用により、血液を淨化し、疲勞の回復を計り、結核に對する抵抗力を高めるものである。　見本・文獻進呈　新聞名記入御申越の事　コロイド製藥株式會社　大阪・道修町　BN・109

豪華 氷雪の祭典

速滑に連覇目指す半島軍、明治神宮冬季大會近づく

第十二回明治神宮國民體育冬季大會は氷上競技を一月廿四、五日前後、八月、雪上競技を二月六、七、八の三日間青森縣大鰐で決行、決戰體制下、銃後若人の不撓不屈の氣宇と溌々たる餘裕を中外に誇示することとなり、大會要項內容にも期日、參加人員、選手種目など緻密を加へ實的に眞の鍛錬的"氷雪の祭典"として時局に相應しき國民體育の企畫が加へられてゐるが、ことに半島では氷上の速滑運動、氷球の制覇、雪上競技の敢闘、同飛躍競技の安達五郎(高商)等の雄士頑張の野望に燃えて勢えある大會に臨へてゐる、このほど決定をみた同大會要項、日程など全貌は左の如くである(氷上型滑は中止)

雪上競技

【日程】▲二月六日―開會式(九時)鐵道局對抗(十時半)遞信局對抗(十時四十分)警察局對抗(十時五十分)產業從業員府縣對抗(十一時)府縣競走(十一時十分)傳令競走(十二時三十分)滑降(一時)▲二月七日(十時)回轉(一時)▲二月八日―複合距離、純跳躍(九時)複走(零時)大跳躍(一時)閉會式(六時)

なほ會期中(二月八日午前八時の豫定)中央會場大鰐よりラジオの中繼放送により全國市町村においてスキー行軍を行ふ

【演技種目】一般男子府縣對抗◇種目―飛躍、長距離、複合、耐久、新複合、滑走(一府縣一種目二名以內、滑走一組十正員四名、補缺二名とす、滑走を除き各種目補缺を認めず)◇鐵道局對抗(第廿回全日本選手權)▲種目―鐵道局對抗(正員五名、補缺一名)警察局對抗(正員五名、補缺一名)遞信局對抗(正員五名、補缺一名)產業從業員府縣對抗(正員五名補缺一名)◇府縣對抗(正員五名、補缺一名)◇一般女子府縣對抗大回轉競技(第廿回全日本選手權)一府縣四名以內とし中位優秀なる者二名の所要時間の合計により順位を決定◇傳令競走(第廿回全日本選手權)▲種目―陸軍々人、海軍々人、男子中等學校府縣對抗(正員四名、補缺一名)◇傳令競走(第廿回全日本選手權)▲種目―陸軍々人、海軍々人、男子青年校府縣對抗(正員二名補缺一名)◇一般男子(第廿回全日本選手權)▲種目―飛躍、長距離(少年組、成年組、壯年組)複合、耐久、滑走、新複合

一般男子府縣對抗競技は本年度から新たに設けられたものだが競技方法は一般男子、第廿回全日本選手權と同時に行ひ、その中府縣對抗に出場申込をせる選手を抑點する、從つて府縣對抗に出場せる者は同時に一般男子の種別に出場せるものとして取扱ふ

【參加地域】朝鮮、北海道、東北、關東、中部、關西、關東州、滿洲、在滿蒙邦人

【演技種目】▲一般男子地域對抗競技▲速滑競技、五百米、千五百米、五千米、一萬米、二千米競走(一地域につき各種目毎に二名以內、但し滑走のみ二名以內、同一人にて幾種目參加するも可)▲氷球、一地域一チーム▲一般女子地域對抗競技◇速度競技、五百米、千米、五千米、千六百米滑走(參加人員は男子に準ず)▲男子中等學校地域對抗競技◇氷球、一地域一チーム(十二名以內)

【日程】◇一月廿四日 開會式(八時半)女子五百米決勝 一般氷球豫選二試合(九時半)男子五百米決勝(一〇時)男子一萬米豫選一組(十一時)中等氷球豫選二試合(十一時半)氷上訓練(二時)女子千米決勝、氷球準決勝一試合(二時半)男子五千米豫選二組(一時半)◇一月廿五日 男子五千米決勝、氷球準決勝(九時)女子千米決勝(九時半)男子千五百米決勝(一〇時)中等氷球決勝(一時)氷球決勝(一時半)女子千六百米滑走(二時)男子二千米滑走決勝(二時一〇分)閉會式(二時四〇分)

卓球順位決る 全關東學生聯

全關東學生卓球聯盟では昭和十六年度ランキングを左の如く決定四日發表した

▲單 1船木(立)2須山(早)3山本(立)4矢島(早)5瀬川(慶)6前田(東商)7廣松(早)8渡邊(早)9小森(早)10荻野(東商)11長尾(東大)12岡本(早)13徐(專大)14日倉(慶)15大谷(早)16田村(早)

▲複 1矢島、小林(早)2山本、宮(立)3船木、柳田(立)4須山、廣松(早)5白倉、瀬川(慶)6田村、德山(早)7渡邊、岡本(早)8前田、渡邊(東商)

閣單の宮(立)洪(東大)複の洪、長尾(東大)は資料不足でランクされてゐない

早大學徒錬成部編制本極り

【東京電話】文部省の學徒體育振興會は愈よ來學年度から新發足することとなり各學校ではこれに因應する爲陣容を整備してゐるが早大でも、明年四月を期して學徒錬成部を編成して從來の體育會をこれに包攝することとなつた、かくて去る昭和七年四月に確立された體育會は滿十ケ年の歷史を閉ぢるが錬成部組織は今春既に決定し一ケ年の準備期間をおいて成案を練つてゐたもので近く具體案を見る運びに至つてをり、從來の體育會の組織を活用して學生の體育團体の一翼を擔ひつつ日本體育界全般の今後の動向に順應せんとする意向を示してゐる

遞信局銃劍道錬成演武大會

遞信戰士が武を錬る遞信局銃劍道錬成會演武大會は六日午後一時から京城光化門遞信局構內道場で力強く行はれた、遞信局各課、京城府金融所、京城遞信局、京城飛行場などの錬成會員三百名が太平洋に鷹く波を睨んで猛撃敢鬪の銃劍道に盛んの氣魄を示威、入賞者八名を表彰して同三時閉會

大會リンク竣工

【八日電話】第十二回明治神宮國民體育冬季大會氷上競技場長根リンクのトラック及び氷球場は地元の大會奉贊會で設計を急いでゐたがいよいよこのほど完成した、四百米のトラック二つに氷球場六ケ所といふわが國本土最初の豪華競技場である

日本新記録七つ

全鮮重量擧優勝權大會

第十四回全鮮重量擧げ選手權大會は中央キリスト教青年會體育部主催で六日夜京城組城、青年會館體育館に、日本新記錄の續出に沸き立つたが、既報の鄭一澤君が五十一瓩級抑擧における七七・五瓩外に六七瓩級の稀始元君の三三〇瓩など大會を通じて七つの日本新記錄を打樹てゝ閉會は非常な活氣のうちに終了した

【五一瓩級】1鄭一澤(仕體)押擧七七・五瓩 日本新記錄 合計重二五二・五瓩 2鄭聖鎭(京城)二二五・五瓩(五四瓩級)1金村東鎭(遞信局)二六〇瓩 2金海相元(朝城)二三五瓩 3氷川政夫(梨體)二二三・五瓩【五七瓩級】1朴漢化(體研)二六〇瓩 2金鎭玉(體研)二六〇瓩 3金鎭榮(英彰)二二七・二瓩(六〇瓩級)1李元寅(往體)二七七・五瓩 2木下甫伊(梨體)二五〇瓩 3李承八(體研)二四七瓩(六七瓩級)1稀始元(成興)押擧一〇〇瓩 指擧一三〇瓩、計三三〇瓩以上日本新記錄 2李圭奭(體研)三〇〇瓩 3朴泰俊(英彰)二七〇・二瓩(七五瓩級)1青木珪泰(城體)一八六瓩 2李東國(杏體)二〇五瓩(八二・五瓩級)1崔鎭國(元華)二七七・五瓩(重量級)1金炳黃(體研)押擧二二〇瓩、指擧一四五瓩、計三七・五瓩以上日本新記錄【審判=重量擧優勝權大會】

學園を巣立つ鐵の體 世醫の巻

蹶然醫療報國へ 火と燃ゆ決意の首途

一億蹶然醫療報國を錬成、その錬成はあくまで戰力增强のためにかういふ信條と理念をふきこんでセブランス聯合醫學專門學校は全校を擧げて醫鍛の一年間を過してきた、皇國の臨に醫療せて四十九名の醫兒が決戰下の實社會に揮さして羅出するのだが、國防訓練や醫療の重鐵で校內を去る時良の主將江村明勝君は母校の藥理室へ、金本幸右君は城大藥理室へ進學、蘇鐵貸君は母校病理研究室へ進んで研究に就くといふ、勝籠化訓練の首腦からは安東平博、竹淳士郎、松岡峰三君が卒業、武道部では李義君が平壤キリスト病院に就職、藤原信君は母校外科研究室へ進むとになつた

一方性醫の名において對外競技に活躍した籠球部の主將竹山容奎君は元山救世病院へ、陸球部主將金原永祠君は平壤キリスト病院へ就職、同じく陸球の竹昌壽君は母校の眼科研究室へゐるのはずだ、庭球部には張安要木戶順秀(全部病院)文原網、金城秀郎(母校外科)の四君が去つて行き、氷球の劉永祐(大學小兒科)平山源明、李貞福(母校研究室)の卒業が目についてゐる

米國人の資本と支配のもと、米國依存の眼界につゝまれてゐたセブランス醫專に去る春國民總力聯盟が誕生し、それに勝戰の方針を掲げた、皇國民の自覺と日本精神の涵養へと、軍事教練の強化は撤教育の一大變革は燎原の火と燃え充され、それに醫育の方針も實際への明晰、戰鬪的に制一、すべては集團訓練の軍團醫育であつたのである、いまやセブランスが皇國臣民の誇りをもつて、矜持と感誓のうちに日本教育を味はひ得たのも、この年がはじめてであつたかうした醫療的なセブランス醫專生に立つて養はれた醫育人たちは、國家決戰體制の至聚聯擧げに、意義深い首途をするのだ、不幸なから同校はまだ兵役猶務が負はされてゐない爲、醫學生の誇りである軍醫志願の夢こそみられないだらうが、戰鬪場に道場に闘へたての醫と燃え立つのはこれから半島の醫療界に大いなる奉公の誠が盡されるであらう、同校の總力聯盟還暦と訓練指導に盡瘁してゐる生徒課長野口少佐は、これら科學する若人の逞しき新出發に

『醫は火と燃ゆる鐵のかたまり卽ちは科學の至寶である醫術の持主、決戰體制下、これらの若人に國家が寄せる期待は實に大きいはづだ、わがセブランスはこゝに眼目をおいて特に醫療の訓練部面を強行してきた、こんどの卒業生は是非やらせようと思つてゐたグライダーやスキー訓練は器材の都合で間に合はなかつたが、この冬からは實現できる用意ができてゐる』

と新卒業生の雄々しい出發を祝福しながら、徹底的な醫療錬成の强化を誓つてゐた

ラジオ 八日(月)

朝 七・〇〇(東)時報 七・二〇(仙)『伊達政宗と太平洋』小倉博▲七・四〇天氣見込▲七・四一ニュース▲七・五〇(城)宮城遙拜▲八・三〇(城)氣象通報▲九・〇〇(東)朝鮮訓話 菊池謙三郎▲九・二〇(東)第三回中央協力會議開會式實況―大政翼贊會議場より中繼―▲一〇・〇〇(名)ハナシアヒ『フユノオシタク』古野子供會▲一〇・二〇(東)『國の家の爲になる郵便年金』影山準吉▲一〇・四〇(東)レコード▲一一・〇〇(東)音樂『國際急行列車』解說

晝 正午(東)時報(城)吹奏樂『皇軍の音樂』他東京交響樂團▲〇・〇五(東)吹奏樂▲〇・二〇ニュース▲一・〇〇(東)1朗讀『荒野の冬』館野アナウンサー 2この冬に始めて赤ちやんを待つお母樣へ(四)山下俊郎▲二・〇〇(城)朝鮮だより『秋から冬へ』京城放送コドモ會▲二・二〇(城)氣象通報▲二・二五(城)二『家計簿を作りませう』林孝貞▲二・五五(東)ラジオ體操▲三・二〇ニュース、海上氣象(釜山・清津)▲三・五〇(東)職業紹介▲四・〇〇(東)『藝能科發明用教材取扱上の注意について』角南元一▲五・〇〇(東)音樂鑑賞(レコード)解說 久保田公平

夜 六・〇〇(城)合唱とピアノ獨奏 京城第二公立高等女學校生徒▲六・二〇(東)シンデン村岡花子▲六・二五ラジオメモ▲六・三〇(城)話『南洋に英米勢力と戰ふ邦人』鎌田澤一郎▲六・五〇(東)農家の時間▲六・五五公知事項、天氣見込▲七・〇〇(東)時報、ニュース▲七・二〇(東)政府の時間▲七・三〇(東)われらのうた『貯蓄の歌』杉山美子▲七・四〇(東)輕演劇『馬車に乘つて』越路吹雪外▲八・〇〇(大)義太夫假名手本忠臣藏三段目『殿中刄傷の段』竹本大隅太夫外▲八・四〇(東)アコーデイオン獨奏『クシコスの郵便馬車』外 長內端外▲八・五〇(東)錄音▲九・〇〇(東)『アメリカの現狀をきく』鶴見祐輔外▲九・二〇ニュース外▲一〇・〇〇(東)時報外

第二 〇・〇五ヴアイオリン獨奏(レコード)▲〇・一五速成國語講座▲六・〇〇童話『見習少年工』朴仁範▲六・二〇コドモの新聞▲六・四五『明太魚の榮養價』豐川泰次▲七・二〇レコード音樂▲七・四〇通俗科學講座『空氣の科學』朴璋烈▲八・〇〇家庭歌謠指導 李鶴玉▲八・一〇野談 申鼎治▲八・四〇管絃樂と合唱―府民館より中繼―▲九・〇〇歌謠 南斗鉉外▲九・一五初步國語講座 永淳子

新刊紹介

▲新しき發足(飯山二郎著)十餘篇からなる短篇集、これは言はば戰爭文學の一部類である、人が生死の境に立つて或は苛烈する時代の中に住つて變るその心理の起伏を取材したもので、創作の一方向を示してゐる(七十錢、東京・四谷・坂町、大都書房)

▲興亞詩集(日本青年詩人聯盟編)青年詩人四十餘名の作品を收錄してゐる、若人の清新的な新しい詩想と感覺に依つて歌はれたもので新時代の詩の顔野を示すものとして注目を惹く(一圓五十錢、東京四谷・坂町、大都書房)

▲ムラノイケ―七、八歲向(三輪俊業、井上たけし繪)この繪本は池の土堤と水邊を中心に、一年間の自然をまとめたものである、子供達の自然に對する關心を呼び起させるのには最も叶つてゐるものと言へよう(三十五錢、東京・神田・淡路町二丁目、日本出版配給株式會社)

▲ドウブツノオカアサン―五、六歲向(安泰著)動物の母と子との關係、その習性を面白く描き出し小さい子供達の良いお友達になる繪本です(三十五錢、東京・神田・淡路町二丁目、日本出版配給株式會社)

歌はぬ勝利 (62)

山中峯太郎【作】 高木清【畫】

歸還した後 (三)

―名譽の召集を、若い男が喜んで驚歎してゐる。その前に縁談を早く決定し、結婚してしまふ傾向に、今の世間一般がなつてゐる。父が、さう云ふのを聞くと、宏吉は、自分でも頷かずにゐられなかつた。

―さうか、さうなくてはならない。それが當然だ。男も、女も、『戰時』をいよいよ實際に意識して來たからだ。事實また、一度大陸を見たことのないやうな若い男が、內地に大勢ゐるやうでは、また〴〵、だめなんだ。と、はつきり思つたが、しかし、これが自分のことになると、―鈴江との結婚、これには、何とも氣がすゝまないのは、やはり、われながら變だ。と、父の前で夕食しながら、さらに自分でも解らない氣もちを、ひそかに、檢討してみると、突然、ハッと今になつて氣のついたことを、これこそ明日は、父に云はずにゐられなかつた。

『さうだ、僕は鈴江を、きらひでも、すきでもないですが、あの成田の家は、きらひです。とても嫌ひだ』

父の宏造は、ギヨツとしたらしく目を見はると、

『それあまた、どういふわけだ。わしと成田は、若い時から隣どうしでやりあげて、あそこのおやぢも、お母さんも、みんな、腹の底まで解つてる手あひだぜ。今日となつては、それこそ、好きも嫌ひも、とほりこしてゐる仲さ。こちらは服地問屋、同ふは鐵器商だが、親類よりも兄弟よりも近しくしてゐるのは、お前だつて知つてるだらう。それを、それを、とても嫌ひといふのは、いつたい、どういふわけだ』

『お父さんと成田氏と、さういふ近しさだといふのは、前から知つてゐます』

宏吉は、口早く云つたが、急に默りかけた。―南方のおやぢが、同じやうにまだ古い壁の人間ぢやないか。俺が出征する前までは、確にさうだつた、が、……。默りかけたのを、また思ひきつて、この際、ズベ〳〵と云ひださずにゐられなかつた。

『僕が歸つて來た時に、お父さんは車の中で、鈴江のことを、むやみに賞めてゐたですね。顔りも良いし、頭も名とりで、何だとか、かだとか、そのために一萬五千圓か二萬圓か、すばらしく金をかけて、どこかの舞台へも出たとか、成田のお父さんもお母さんも、それが、とても自慢でもつて、家のお母さんなんかに、鈴江の事を自慢してゐるとか、そんな風に娘を育てゝゐる家庭が、僕は嫌だ。とても嫌ひになつたのです。そんなのは僕に、向かんです。にやけて、派手で、ばかばかしいよ。話ぢやないですか』

『何が馬鹿らしい話だ。それほど大事に、金をかけて仕こんだ一人娘を、ぞつくり嫁ぶといふんぢやないか』

父の宏造は、杯をほすと、反動的に乘り氣になりながら、

『お前もまだ若いな』

平凡なことを云ふと、

『それも鈴江が稽事で外にばかり出てゐてさ、お稽古だとか、はねつかへりの娘だとかいふなら、どうかと思ふがね。第一、決してそんな娘ぢやない。あのとほりに氣だてのやさしいおつとりしてゐる好い子ぢやないか、その上、みつちりと何でも仕こまれてゐてさ、お前のところなら嫁ぐと、初めから望んで承知してゐるといふんだもの。ずゐぶん方々から縁談があるのを、鈴江は、まるで見むきもしないで、宏吉さんならば嫁ぎますと、これは、お母さんがソッと打明けて、たつてのお願ひですからと、さう云つて來てるんだぜ。お前が、家風が嫌ひだの、どうかうのといふのは、まだ若いから、一應、わしの手まへもあつて、そんなことを、云つてみるんぢやないかね、ハヽヽヽ、いや、そんな風に我を張つてみたい、若いものの氣もちも、解りはするがね、どこを見まはしてみたつて、鈴江ほどの娘が、さうあるものかね』

じわ〳〵と押しつめてくる父の話しぶりが、宏吉には、この時も、うるさくなつてくると、突然をおくなり斷言してしまつた。

『考慮の餘地なしです』

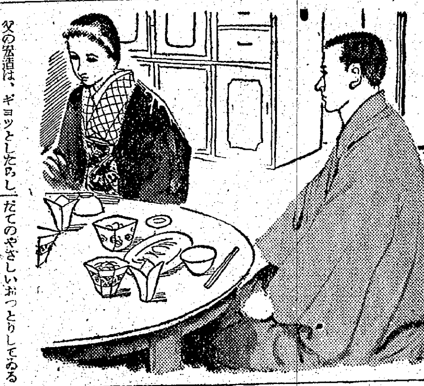

ラジオと家庭を結ぶ新體制雜誌!!

放送 大好評 賣切近し!! 十二月號 三十錢 送一錢五厘 全國書店發賣中

明治維新に學ぶ 德富猪一郎 / 進步した軍陣醫學 中村愛助 / 【座談會】子を職業に就かせる母へ / ◆十二月放送番組とテキスト / 【小說】川口信夫・遠杉輝枝・丸山義二 / 新連載 濱田彌兵衛 長谷川伸

放送文藝原稿大募集 規定發表

東京市麹町區內幸町一ノ四 日本放送出版協會 振替東京四九七〇一

最新多基性化學療法劑 內服 ケンゴール

淋疾 協力的內服 急性・慢性・女子淋疾 化學療法の焦點

排尿痛の消失、分泌物の停止、尿中淋糸の消滅等の自覺的他覺的の效果が、早くも服用後數日に現れ、治療上頗る有效に經過する特長がある。

その理由は……急性症には一基性化合物を、慢性症には二基性化合物を使用する現在の治療方針を一歩進め、急性慢性及急治困難な女子淋疾に、化學的綜合力の最適性を活用した結果である。

殺菌主力は獨自の組成率から內服ケンゴールは幾多の實驗から最も有效率として決定した獨特のゴール率で成立してゐるのに、一基性と二基性の各々の治療效果を殺菌に加ふるに、更らに其の上協力的な相乘效果を殺菌に、治療機轉に化學的全力を盡して治療を完了する。

三・四服用法 本劑の服用法は鐵則である。1クール(54錠)を一日18錠宛、三日間連續服用し後四日間休藥する)を治療基準とし急性は1クール以上慢性は4クール以上を單位として適宜反復する。

自家製藥の優越 本劑は純度高く、性能鋭く且つ藥價低廉である。

適應症 急性慢性淋疾・女子淋疾・淋毒性副睾丸炎・攝護腺炎・淋毒性諸症・化膿性諸症

注意 全國有名藥店にあり。お求めには必ず「內服ケンゴール」と御指定の事・品切時は左記へ直接御註文次第急送す。

1クール・54錠 1.50 / 2クール・108錠 2.80 / 4クール・216錠 5.30 / 病院大量用 500錠 12円

(日東製藥合名會社製品) 東京市芝區通新町十三番地 總代理店 合名會社 河原商店 振替東京(東京三五〇一九番) 電話三田(45)一六八八番

K―5―A

胃腸の弛緩に……

エビオス錠

食慾不振、消化不良或は便秘など……胃腸弛緩症は、B複合體の不足に原因する場合が多いもの。Bの少ない白米を主食とするわれ〳〵は、常にこの成分を充分に補ふことが必要で……それには毎食後にエビオス錠の連用が好適です。

三〇〇錠 一〇〇〇錠

製造元 大日本麥酒株式會社 東京・大阪 田邊商店

EB 1413

祝 仁川支局開設卅五周年

仁川穀物協會

仁川府港町 貿易地帶使用組合 組合長 今井…三

仁川府濱町一三 仁川朝鮮酒販賣株式會社 電話一〇三三・八九八番

仁川府萬石町 豐國製粉株式會社仁川支店

富平 萬治豐喜

仁川府郵便局長 只松鐵雄

仁川府花房町 林兼商店仁川事業場

仁川府本町 福島邦一商店 電話一〇一四

仁川府本町四丁目 阿波屋金物店

安浦商店 浦上七三生 仁川府本町

仁川府仲町二丁目 製粉用品 耐火材料 楠本商會 電話六八四

仁川府松坂町 齋藤二郎

仁川府花町二丁目 二宮鐵工所 電話七三四

仁川府花町 株式會社仁川角丸精米所

江華航運組合

京仁石油組合長 內鮮石油株式會社 專務取締役 吉岡久

仁川府花町一丁目 日本製粉株式會社仁川工場

天日鹽・再製鹽・粉碎洗滌鹽 販賣 京城地方專賣支局仁川出張所

仁川 吉木善介

株式會社朝鮮米穀市場 株式會社仁川支店 支店長 逸谷

仁川府濱町一 京仁トラック株式會社 仁川營業所長 稻垣玉三郎

仁川府花町 中村組出張所 電話八六八

仁川府海岸町三丁目一番地 木村組

京畿道立仁川醫院

仁川本町 松屋吳服店

耐火煉瓦と築爐 朝鮮耐火築爐株式會社 營業所 京城府南大門通三丁目一〇五番地 電話本局四二七・二〇五七・六〇四〇 工場 京仁線素砂

修繕、分解掃除、專門 東京タイプライター 京城營業所 京城府旭町二ノ六 昭和ビル 電話本局(2)四八七二・六七三三番

犬の病院 京城府旭町二丁目 電話本局二一〇二番

洋服地、裏地の仕入は 京城府黃金町四丁目二番地 商店 電話本局(2)七五九四番

包皮整形外科 朝日性病科 京城東四軒町 電車道向側入

商品 堅固ストック品 買入 京城府內

タイプライター 販賣修理 大和タイプライター商會 電話本局七九〇七番

花柳病專門 和田醫院 本町警察署前通入 電話本局3596

旅館 交通便利 京城南山町一ノ五

京日案內 料金表

淑髪 美容部

ミシン 京城 金剛ミシン株式會社

筆耕

雜件

求任

求職

貸間

特別案內

急募 朝鮮電極株式會社

社員招聘 矢野利雄

新聞配達募集 中外商業支局

高級住宅を求む 電話本局2一三九〇 夜間電話本局2六八七八

城寶 六日より十日まで 新興映畫 別離傷心 實演 川田義雄とミルクブラザース 夜の部七時より 平日は十一時半開場 日曜祝日は早朝九時開場

松竹明治座 二日より 櫻の國 12.00 3.00 6.20 朝鮮樂劇團 2.00 5.00 8.20 日曜日は午前九時開場

東寶若草劇場 十二月七日ヨリ 上映番組 ニュース 文化映畫 川中島合戰(東寶) 東和商事提供 獨ウファー特大作 ワルツ合戰 松原千加士とアコーデオンバンド 日曜祭日ハ午前十時開場

新興映畫 浪花館 六日―十二日 秋葉の火祭 市川右太衛門 高山廣子 あべこべ劇場 淡島みどり 加賀邦男 ニュース・文化映畫

大陸劇場 八日より 文化映畫 一人息子 12.01 3.15 6.30 黑鯨亭 1.35 4.48 8.03

京龍 城南映畫劇場 五日より―八日まで 日本ニュース 文化映畫 新興京都作 落花の舞 松竹大船作 父なきあと 日曜祭日早朝興行

東寶中央劇場 四日ヨリ―八日マデ ニュース 文化映畫 秀子の車掌さん 我等の仲間

京日文化映畫劇場 當劇場に限り觀覧料從前通大人廿錢小人十錢 1朝鮮通信・一四四號 2ラインランドの葡萄 3大每東日・映畫讀本 家庭の鑛脈 4獨逸ウフア記錄3卷 獨逸の陸軍 5漫畫の世界を歩く 發聲漫畫ゐるゐる出來 6日本ニュース・收錄 (初入荷) 獨ソ軍攻防戰

朝日座 十二月八日限り 全鮮素人浪曲大會 主催 柴田興行部 後援 朝鮮音樂協會 京城浪曲研究會 六時開演

日活 喜樂館 三日―六日間 忠臣藏映畫の決定版 改訂新版 忠臣藏 日活の巨大作 東西オールスターキャスト

和信映畫館 三日より十日まで 日曜祭日は午前十時半より上映 1,日本ニュース 伊アクイラ・フヰルム超巨大作 2,空征かば(八卷) ビットリオ・ムッソリーニ總指揮 (ムッソリーニ首相激賞)

本町三 京劇 一日ヨリ八日マデ 敵討人情双六 大友柳太郎 嵐の中の乙女 水谷 親子船頭唄 新田實 山路ふみ子

昭和十六年十二月八日

京城日報 號外

わが回答を手交

【ワシントン七日同盟】野村、來栖兩大使は七日午前一時七分（日本時八日午前四時七分）國務省を訪問、ハル長官に日本側回答を手交した

【東京電話】東郷外相は在ワシントンの野村、來栖兩大使をして七日午後一時（日本時間八日午前三時）ハル國務長官と會見せしめ、さる十一月廿六日アメリカ政府よりわが方に提示されたる提案に對する正式回答を傳達せしめた

英米兩大使を招致

【東京電話】東郷外相は八日午前七時半官邸にグルー駐日アメリカ大使を招致しワシントンにおいてわが方よりハル國務長官に手交せるものと同樣の對米正式回答を手交した、なほ同じく八時クレーギ駐日イギリス大使を招致し右回答の趣旨を説明した

日米交渉經過公表

日米交渉經過

對米最後通牒

開戰の理由、五個條

對米覺書

裏面につゞく

對米覺書つゞき

この號外は本紙に再録いたしません